**Управление Федеральной службы
государственной статистики
по г. Санкт-Петербургу и Ленинградской области
(Петростат)**

СОЦИАЛЬНО-ЭКОНОМИЧЕСКОЕ ПОЛОЖЕНИЕ САНКТ-ПЕТЕРБУРГА В ЯНВАРЕ–МАРТЕ 2021 ГОДА

(ЭКОНОМИЧЕСКИЙ ДОКЛАД В ТАБЛИЦАХ)

**Санкт-Петербург
2021**

Настоящий экономический доклад в таблицах подготовлен на основе данных оперативной статистической отчетности.

В докладе приняты условные обозначения:

г	грамм	мВт	мегаватт
г.	год	млн.	миллион
га	гектар	млрд.	миллиард
Гкал	гигакалория	п.	поселок
дкл	декалитр	пасс-км	пассажиро-километр
долл.	доллар	плот.	плотный
ед.	единица	пог. м	погонный метр
кат.	катушка	р.	раз
кВА	киловольт-ампер	руб.	рубль
кВт	киловатт	т	тонна
кВт-ч	киловатт-час	т.г.	текущий год
кг	килограмм	т-км	тонно-километр
км	километр	трлн.	триллион
км^2	квадратный километр	тыс.	тысяча
км^3	кубический километр	усл.	условный
л	литр	усл. ед.	условная единица
м	метр	ц	центнер
м^2	квадратный метр	чел.	человек
м^3	кубический метр	шт.	штука
МВА	мегавольт-ампер	экз.	экземпляр

–	явление отсутствует
…	данных не имеется
х	сопоставление невозможно
0,0	небольшая величина

В отдельных случаях незначительные расхождения между итогом и суммой слагаемых объясняются округлением данных.

Ряд показателей, приведенных в докладе, рассчитан с учетом экспертной оценки.

В таблицах, отражающих ежемесячную динамику, показатели за последний месяц в последующем выпуске доклада уточняются по данным ежемесячной статистической отчетности в соответствии с методикой разработки. Относительные показатели в этих таблицах отражены в сопоставимой структуре отчитывающихся предприятий и организаций.

При расчете отдельных показателей, помещенных в докладе, использована информация территориальных органов федеральной исполнительной власти (министерств и ведомств), а также органов исполнительной власти Санкт-Петербурга и Ленинградской области.

Петростат является собственником государственной статистической информации на территории Санкт-Петербурга и Ленинградской области и обладает исключительными правами на издание и распространение статистических публикаций.

При использовании материалов органов государственной статистики ссылка на источник обязательна.

Официальное издание
код по каталогу 11001021
E-mail: petrostat@gks.ru
http://petrostat.gks.ru
© Петростат, 2021

СОДЕРЖАНИЕ

СВОДНЫЕ ИТОГИ **6**
ОБОРОТ ОРГАНИЗАЦИЙ **8**
ДОБЫВАЮЩИЕ И ОБРАБАТЫВАЮЩИЕ ПРОИЗВОДСТВА И ЭНЕРГЕТИКА **10**
СТРОИТЕЛЬСТВО **14**
ТРАНСПОРТ **17**
Транспортировка и хранение 17
Аварийность на автомобильном транспорте 19
ДЕЯТЕЛЬНОСТЬ В СФЕРЕ ТЕЛЕКОММУНИКАЦИЙ **19**
СЕЛЬСКОЕ ХОЗЯЙСТВО **20**
ОПТОВАЯ ТОРГОВЛЯ **22**
ПОТРЕБИТЕЛЬСКИЙ РЫНОК **24**
Розничная торговля 24
Общественное питание 28
Платные услуги населению 29
ЦЕНЫ **31**
Потребительские цены 32
Цены производителей 37
Индексы цен производителей промышленных товаров 37
Индексы цен на продукцию инвестиционного назначения 39
Индексы тарифов на грузовые перевозки 40
Индексы тарифов на услуги связи для юридических лиц 41
РЫНОК ТРУДА **42**
Занятость и безработица 42
Численность работников организаций 42
Безработица 45
Потребность организаций в работниках 47
Заработная плата 48
Задолженность организаций по заработной плате 52
ФИНАНСЫ **54**
Показатели финансово-кредитной системы 54
НАЛОГОВАЯ СТАТИСТИКА **55**
ФИНАНСЫ ОРГАНИЗАЦИЙ **57**
Финансовые результаты деятельности организаций 57
Состояние платежей и расчетов в организациях 59
ИНСТИТУЦИОНАЛЬНЫЕ ПРЕОБРАЗОВАНИЯ **64**
Характеристика организаций 64
Демография организаций 69
ДЕМОГРАФИЧЕСКАЯ СИТУАЦИЯ **73**
ЗДРАВООХРАНЕНИЕ **74**
ПРЕСТУПНОСТЬ **75**

ПРИЛОЖЕНИЕ

САНКТ-ПЕТЕРБУРГ 76
Производство важнейших видов товаров 77
Строительство объектов федеральной адресной инвестиционной программы 79
Ввод в действие жилых домов по районам Санкт-Петербурга 83
Цены на основные продукты питания и соотношение этих цен с ценой на говядину 84
Изменение заработной платы и сводного индекса потребительских цен 85
Величина прожиточного минимума 85
Количество организаций, учтенных в Статистическом регистре Росстата 86
Количество индивидуальных предпринимателей, учтенных в Статистическом регистре Росстата 87
Исполнение консолидированного бюджета в 2020 году 88
МЕТОДОЛОГИЧЕСКИЙ КОММЕНТАРИЙ 89

ЭКОНОМИЧЕСКИЕ И СОЦИАЛЬНЫЕ ПОКАЗАТЕЛИ

СВОДНЫЕ ИТОГИ

млрд. рублей

	Абсолютные данные		*В % к соответствующему периоду предыдущего года*		*Справочно: январь-март 2020 в % к январю-марту 2019*
	март	*январь-март*	*март*	*январь-март*	
Оборот организаций (в действующих ценах)	1407,9	3937,6	115,2	116,6	103,9
Индекс промышленного производства, %	x	x	106,0	104,6	102,8
Объем работ по виду деятельности “строительство”	26,4	81,2	62,9	79,0	103,7
Ввод в действие жилых домов, тыс. м^2	102,1	728,3	7,6 р.	2,6 р.	94,9
Объем услуг по транспортировке и хранению (без субъектов малого предпринимательства, в действующих ценах)	79,1	217,4	123,2	118,0	100,1
Объем услуг в сфере телекоммуникаций (без субъектов малого предпринимательства, в действующих ценах)	10,8	32,9	97,2	100,3	111,5
Оборот оптовой торговли	890,2	2389,3	112,7	110,4	99,4
Оборот розничной торговли	149,5	410,5	100,1	102,2	107,8
пищевыми продуктами, включая напитки, и табачными изделиями	52,0	146,0	93,5	96,9	111,9
непродовольственными товарами	97,5	264,5	103,9	105,4	105,6
Оборот общественного питания	7,1	18,7	102,2	85,2	97,8
Объем платных услуг населению	47,3	133,8	102,2	94,5	96,1
Индекс потребительских цен, %	100,7	102,3[1)]	105,4	105,2	101,7[1)]

[1)] Конец периода к декабрю предыдущего года.

(окончание)

	Абсолютные данные		В % к соответствующему периоду предыдущего года		Справочно: январь-февраль 2020 в % к январю-февралю 2019
	февраль	январь-февраль	февраль	январь-февраль	
Численность населения (на 1 марта 2021), тыс. человек	5380,8	x	99,9[1)]	x	100,1[2)]
Средняя численность работников организаций (без субъектов малого предпринимательства), тыс. человек	1531	1529	103,4	103,6	103,7
Численность официально зарегистрированных безработных (на конец марта 2021), тыс. человек	49,9	x	3,3 р.	x	111,1[3)]
Уровень зарегистрированной безработицы, (на конец марта 2021) в % от численности рабочей силы	1,6	x	x	x	x
Средняя начисленная заработная плата одного работника					
номинальная, рублей	71681	69154	109,5	107,3	107,7
реальная	x	x	103,8	102,1	105,1
Просроченная задолженность по заработной плате (на 1 апреля 2021), тыс. рублей	60280	x	68,9[4)]	x	1,7 р.[5)]
Численность работников, перед которыми имеется просроченная задолженность по заработной плате (на 1 апреля 2021), человек	458	x	91,2[4)]	x	85,5[5)]

[1)] 1 марта 2021 года к 1 января 2021 года.
[2)] 1 марта 2020 года к 1 января 2020 года.
[3)] Март 2020 года к марту 2019 года.
[4)] 1 апреля 2021 года к 1 апреля 2020 года.
[5)] 1 апреля 2020 года к 1 апреля 2019 года.

ОБОРОТ ОРГАНИЗАЦИЙ

Оборот организаций по видам экономической деятельности[1)] в январе–марте 2021 года

в действующих ценах

	Млн. рублей	В % к соответствующему периоду 2020	В % к итогу	Справочно: январь-март 2020, в % к итогу
Всего	3937646	116,6	100	100
в том числе организации с основным видом деятельности:				
сельское, лесное хозяйство, охота, рыболовство и рыбоводство	1964	89,7	0,0	0,1
растениеводство и животноводство, охота и предоставление соответствующих услуг в этих областях	1065	79,2	0,0	0,0
лесоводство и лесозаготовки	573	117,8	0,0	0,0
рыболовство и рыбоводство	326	91,1	0,0	0,0
добыча полезных ископаемых	6938	88,4	0,2	0,2
обрабатывающие производства	817021	122,9	20,7	19,7
в том числе производство:				
пищевых продуктов	44886	92,9	1,1	1,4
напитков	16010	105,4	0,4	0,4
табачных изделий	21016	113,3	0,5	0,5
текстильных изделий	3188	1,6 р.	0,1	0,1
одежды	2622	55,8	0,1	0,1
кожи и изделий из кожи	1175	82,4	0,0	0,0
изделий из дерева и пробки, кроме мебели, изделий из соломки и материалов для плетения, обработка древесины	4421	107,8	0,1	0,1
бумаги и бумажных изделий	7296	132,0	0,2	0,2
деятельность полиграфическая и копирование носителей информации	8380	119,7	0,2	0,2
кокса и нефтепродуктов	292840	138,9	7,4	6,2
химических веществ и химических продуктов	23103	98,0	0,6	0,7
лекарственных средств и материалов, применяемых в медицинских целях	15395	125,5	0,4	0,4
резиновых и пластмассовых изделий	18164	126,4	0,5	0,4
прочей неметаллической минеральной продукции	14995	105,8	0,4	0,4
металлургическое	14731	96,8	0,4	0,5
готовых металлических изделий, кроме машин и оборудования	38766	139,4	1,0	0,8
компьютеров, электронных и оптических изделий	33536	1,5 р.	0,9	0,7
электрического оборудования	22460	108,2	0,6	0,6

[1)] Итоги по “хозяйственным” видам деятельности получены как результат агрегирования данных по организациям в соответствии с их основным видом деятельности.

(окончание)

	Млн. рублей	В % к соответствующему периоду 2020	В % к итогу	Справочно: январь-март 2020, в % к итогу
машин и оборудования, не включенных в другие группировки	41022	120,9	1,0	1,0
автотранспортных средств, прицепов и полуприцепов	130685	107,7	3,3	3,6
прочих транспортных средств и оборудования	27893	148,1	0,7	0,6
мебели	3925	106,6	0,1	0,1
прочих готовых изделий	7502	1,8 р.	0,2	0,1
ремонт и монтаж машин и оборудования	23011	1,6 р.	0,6	0,4
обеспечение электрической энергией, газом и паром; кондиционирование воздуха	128375	115,1	3,3	3,3
водоснабжение; водоотведение, организация сбора и утилизации отходов, деятельность по ликвидации загрязнений	21306	123,5	0,5	0,5
строительство	122037	98,1	3,1	3,7
торговля оптовая и розничная; ремонт автотранспортных средств и мотоциклов	2041418	121,3	51,8	49,8
в том числе торговля:				
оптовая и розничная автотранспортными средствами и мотоциклами и их ремонт	153141	136,8	3,9	3,3
оптовая, кроме оптовой торговли автотранспортными средствами и мотоциклами	1602981	123,0	40,7	38,6
розничная, кроме торговли автотранспортными средствами и мотоциклами	285296	106,7	7,2	7,9
транспортировка и хранение	289718	111,7	7,4	7,7
деятельность гостиниц и предприятий общественного питания	37762	90,3	1,0	1,2
деятельность в области информации и связи	112692	98,8	2,9	3,4
деятельность по операциям с недвижимым имуществом	118080	99,1	3,0	3,5
деятельность профессиональная, научная и техническая	107146	100,0	2,7	3,2
из них:				
научные исследования и разработки	26707	99,7	0,7	0,8
деятельность административная и сопутствующие дополнительные услуги	49768	99,6	1,3	1,5
государственное управление и обеспечение военной безопасности; социальное обеспечение	538	39,1	0,0	0,0
образование	14332	102,6	0,4	0,4
деятельность в области здравоохранения и социальных услуг	51987	120,9	1,3	1,3
деятельность в области культуры, спорта, организации досуга и развлечений	9073	76,0	0,2	0,4
предоставление прочих видов услуг	7492	1,6 р.	0,2	0,1

ДОБЫВАЮЩИЕ И ОБРАБАТЫВАЮЩИЕ ПРОИЗВОДСТВА И ЭНЕРГЕТИКА

Индекс промышленного производства[1)] в январе–марте 2021 года по сравнению с январем–мартом 2020 года составил 104,6%.

Прирост (снижение) промышленного производства[2)]
(нарастающим итогом, в % к соответствующему периоду предыдущего года)

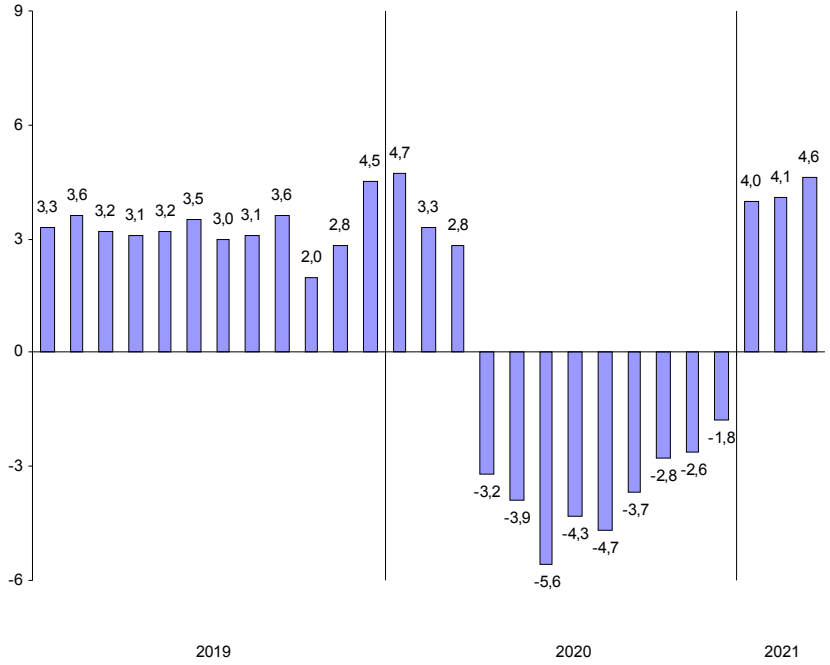

[1)] Индекс промышленного производства (ИПП) исчисляется по видам деятельности «Добыча полезных ископаемых», «Обрабатывающие производства», «Обеспечение электрической энергией, газом и паром; кондиционирование воздуха», «Водоснабжение; водоотведение, организация сбора и утилизации отходов, деятельность по ликвидации загрязнений» на основе данных о динамике производства важнейших товаров-представителей (в натуральном и стоимостном выражении). С января 2020 года в качестве весов используется структура валовой добавленной стоимости по видам экономической деятельности 2018 базисного года.

[2)] Данные за 2019 год и с января по август 2020 года уточнены в соответствии с регламентом разработки и публикации данных по производству и отгрузке продукции и динамике промышленного производства (приказ Росстата от 18.08.2020 г. № 470).

Индексы промышленного производства по основным видам деятельности в январе–марте 2021 года

	В % к январю-марту 2020
Добыча полезных ископаемых	90,8
Обрабатывающие производства	102,0
Обеспечение электрической энергией, газом и паром; кондиционирование воздуха	116,8
Водоснабжение; водоотведение, организация сбора и утилизации отходов, деятельность по ликвидации загрязнений	111,5

Наибольшее влияние на индекс промышленного производства в январе–марте 2021 года оказало его значение в обрабатывающих производствах, на долю которых приходилось 77,0% промышленности города, а также по виду деятельности обеспечение электрической энергией, газом и паром; кондиционирование воздуха с долей в промышленности – 17,6%.

Индексы промышленного производства по видам деятельности в составе обрабатывающих производств в январе–марте 2021 года

	В % к январю-марту 2020
Производство:	
пищевых продуктов	93,1
напитков	103,1
табачных изделий	95,2
текстильных изделий	126,8
одежды	133,1
кожи и изделий из кожи	75,9
изделий из дерева и пробки, кроме мебели, изделий из соломки и материалов для плетения, обработка древесины	114,7
бумаги и бумажных изделий	97,5
деятельность полиграфическая и копирование носителей информации	115,2
химических веществ и химических продуктов	81,2
лекарственных средств и материалов, применяемых в медицинских целях	119,9
резиновых и пластмассовых изделий	107,3
прочей неметаллической минеральной продукции	102,5
металлургическое	104,7
готовых металлических изделий, кроме машин и оборудования	94,2
компьютеров, электронных и оптических изделий	112,3
электрического оборудования	97,4
машин и оборудования, не включенных в другие группировки	97,5
автотранспортных средств, прицепов и полуприцепов	103,8
прочих транспортных средств и оборудования	79,2
мебели	123,2
прочих готовых изделий	107,7
ремонт и монтаж машин и оборудования	102,4

Объем отгруженных товаров собственного производства, выполненных работ и услуг по видам деятельности[1)] в январе–марте 2021 года

в действующих ценах

	Млн. рублей	*В % к январю-марту 2020*
Добыча полезных ископаемых	8053	87,0
Обрабатывающие производства	528405	102,5
из них производство:		
пищевых продуктов	45255	101,8
напитков	13800	108,1
табачных изделий	20442	113,8
текстильных изделий	2087	1,6 р.
одежды	2979	81,4
кожи и изделий из кожи	1032	81,4
изделий из дерева и пробки, кроме мебели, изделий из соломки и материалов для плетения, обработка древесины	4169	102,7
бумаги и бумажных изделий	7456	134,5
деятельность полиграфическая и копирование носителей информации	7054	116,2
кокса и нефтепродуктов	66463	59,3
химических веществ и химических продуктов	17669	94,9
лекарственных средств и материалов, применяемых в медицинских целях	14218	131,0
резиновых и пластмассовых изделий	15309	124,3
прочей неметаллической минеральной продукции	13204	123,8
металлургическое	12194	82,7
готовых металлических изделий, кроме машин и оборудования	32544	124,9
компьютеров, электронных и оптических изделий	28610	146,0
электрического оборудования	19532	129,8
машин и оборудования, не включенных в другие группировки	29927	121,0
автотранспортных средств, прицепов и полуприцепов	123157	108,3
прочих транспортных средств и оборудования	11361	84,5
мебели	2825	85,1
прочих готовых изделий	6799	139,1
ремонт и монтаж машин и оборудования	30320	1,7 р.
Обеспечение электрической энергией, газом и паром; кондиционирование воздуха	71202	117,4
Водоснабжение; водоотведение, организация сбора и утилизации отходов, деятельность по ликвидации загрязнений	18152	119,3

[1)] По «чистым» видам экономической деятельности.

Темпы прироста (снижения) отгруженной продукции обрабатывающих производств в январе–марте 2021 года (в % к январю–марту 2020 года)

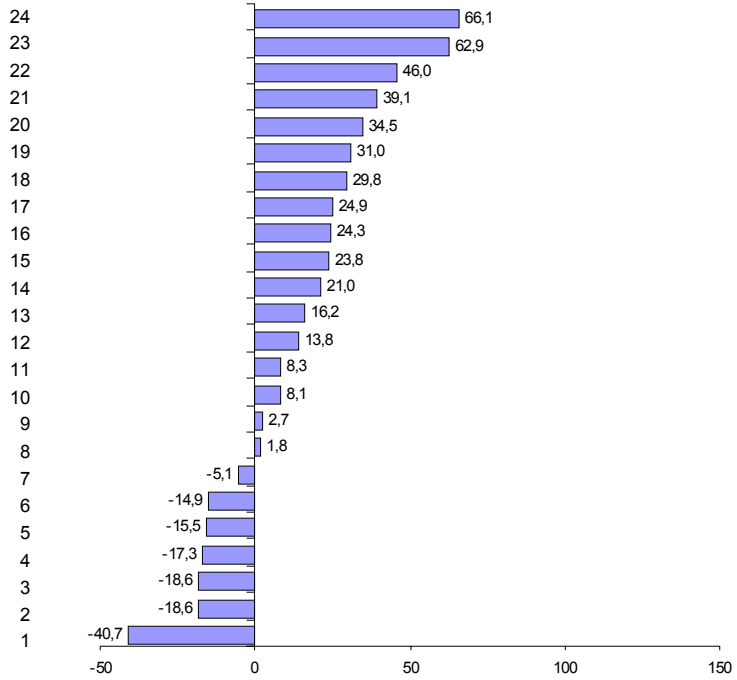

Производство:
1 – кокса и нефтепродуктов
2 – кожи и изделий из кожи
3 – одежды
4 – металлургическое
5 – прочих транспортных средств и оборудования
6 – мебели
7 – химических веществ и химических продуктов
8 – пищевых продуктов
9 – изделий из дерева и пробки, кроме мебели, изделий из соломки и материалов для плетения, обработка древесины
10 – напитков
11 – автотранспортных средств, прицепов и полуприцепов
12 – табачных изделий
13 – деятельность полиграфическая и копирование носителей информации
14 – машин и оборудования, не включенных в другие группировки
15 – прочей неметаллической минеральной продукции
16 – резиновых и пластмассовых изделий
17 – готовых металлических изделий, кроме машин и оборудования
18 – электрического оборудования
19 – лекарственных средств и материалов, применяемых в медицинских целях
20 – бумаги и бумажных изделий
21 – прочих готовых изделий
22 – компьютеров, электронных и оптических изделий
23 – текстильных изделий
24 – ремонт и монтаж машин и оборудования

СТРОИТЕЛЬСТВО

По виду деятельности "строительство" в январе–марте 2021 года объем работ составил 81,2 млрд. рублей, индекс физического объема к январю–марту 2020 года – 79,0%.

Объем работ, выполненных по виду деятельности "строительство"

	2020			2021		
	млн. рублей	в % к соответствующему периоду предыдущего года	в % к предыдущему месяцу	млн. рублей	в % к соответствующему периоду предыдущего года	в % к предыдущему месяцу
январь	29468	100,9	58,9	26788	83,5	55,7
февраль	26538	74,1	89,4	27976	97,3	104,2
март	38647	147,8	144,8	26415	62,9	93,5
I квартал	94653	103,7	x	81179	79,0	x
апрель	34056	118,8	87,7			
май	32271	96,9	94,0			
июнь	40202	91,1	124,3			
I полугодие	201182	102,0	x			
июль	38483	84,1	95,2			
август	35041	78,9	89,9			
сентябрь	38130	90,2	107,9			
январь-сентябрь	312836	95,0	x			
октябрь	41814	77,9	108,6			
ноябрь	34587	76,4	82,0			
декабрь	47689	88,2	137,4			
январь-декабрь	436926	90,7	x			

Организациями различных видов деятельности (без субъектов малого предпринимательства) в январе–марте 2021 года выполнено хозяйственным способом строительно-монтажных работ на 120,1 млн. рублей, индекс физического объема к январю–марту 2020 года составил 130,3%.

Прирост (снижение) объема работ, выполненных по виду деятельности "строительство" (нарастающим итогом, в % к соответствующему периоду предыдущего года)

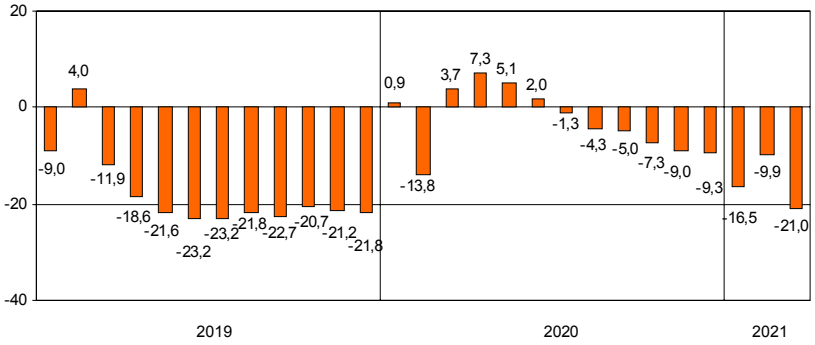

В январе–марте 2021 года за счет нового строительства и реконструкции введено в действие 43 объекта производственных мощностей и социальной инфраструктуры, отдельные виды которых представлены в таблице.

Ввод в действие производственных мощностей и объектов социальной инфраструктуры в январе–марте 2021 года

	Единицы измерения мощностей	*Введено*
Обеспечение электрической энергией, газом и паром; кондиционирование воздуха		
Теплоснабжение	Гигакал/час	5,6
Водоснабжение; водоотведение, организация сбора и утилизации отходов, деятельность по ликвидации загрязнений		
Водопроводные сети	км	1,2
Канализационные сети	км	1,6
Канализация	тыс.м^3/сутки	2,0
Торговля оптовая и розничная; ремонт автотранспортных средств и мотоциклов		
Торговые предприятия	тыс. м^2 торговой площади	4,8
Транспортировка и хранение		
Автомобильные дороги общего пользования	км	5,8
Общетоварные склады	тыс.м^{2}общей площади	0,5
Деятельность по операциям с недвижимым имуществом		
Капитальные гаражи	машиномест	2329
Образование		
Общеобразовательные организации	учен.мест	1550
Дошкольные образовательные организации	мест	2000
Деятельность в области здравоохранения и социальных услуг		
Больничные организации	коек	117
Амбулаторно-поликлинические организации	посещ./смену	1860
Предоставление прочих видов услуг		
Культовые сооружения	ед.	1

Ввод в действие жилых домов в январе–марте 2021 года составил 728,3 тыс. м^2, что в 2,6 раза больше, чем в январе–марте 2020 года.

Ввод в действие жилых домов

	2020				2021			
	введено		в % к соответствующему периоду предыдущего года		введено		в % к соответствующему периоду предыдущего года	
	общей площади, тыс. м^2	квартир	общая площадь	квартиры	общей площади, тыс. м^2	квартир	общая площадь	квартиры
январь	220,1	4345	6,1 р.	15,2 р.	451,7	9160	2,1 р.	2,1 р.
февраль	44,7	704	64,6	100,1	174,4	3469	3,9 р.	4,9 р.
март	13,4	108	7,1	3,3	102,1	1783	7,6 р.	16,5 р.
I квартал	278,2	5157	94,9	122,3	728,3	14412	2,6 р.	2,8 р.
апрель	114,7	2125	7,8 р.	4,3 р.				
май	86,2	2214	47,9	57,0				
июнь	245,8	5169	2,3 р.	3,0 р.				
I полугодие	724,9	14665	121,8	142,3				
июль	211,7	4674	96,2	86,4				
август	130,4	2537	65,4	59,2				
сентябрь	180,1	4265	3,3 р.	4,3 р.				
январь-сентябрь	1247,1	26141	116,7	124,5				
октябрь	271,2	5328	139,8	128,0				
ноябрь	669,5	14051	124,2	106,4				
декабрь	1181,8	23684	70,8	76,7				
январь-декабрь	3369,6	71904	97,1	98,8				

Лидерами по вводу в действие жилых домов в январе–марте 2021 года являются Московский район – 197,6 тыс. м^2, Приморский район – 124,6 тыс. м^2.

Ввод в действие жилых домов
организациями различных форм собственности в январе–марте 2021 года

	Введено общей площади, тыс. м^2	В % к	
		соответствующему периоду 2020	итогу
Всего	728,3	2,6 р.	100
организациями всех форм собственности:	682,7	2,7 р.	93,7
российская	616,6	2,9 р.	84,7
частная	616,6	2,9 р.	84,7
иностранная	30,1	х	4,1
совместная российская и иностранная	36,0	103,9	4,9
населением за счет собственных и привлеченных средств (231 дом)	45,6	1,6 р.	6,3

ТРАНСПОРТ

Транспортировка и хранение[1)]

Объем услуг по транспортировке и хранению, оказанных организациями Санкт-Петербурга (без субъектов малого предпринимательства), в январе–марте 2021 года составил 217,4 млрд. рублей и в действующих ценах увеличился по сравнению с январем–мартом 2020 года на 18,0%.

Динамика коммерческих перевозок грузов и грузооборота автотранспорта организаций всех видов экономической деятельности в 2021 году (без субъектов малого предпринимательства)

	Перевезено грузов			*Грузооборот*		
	тыс. тонн	*в % к соответст-вующему периоду 2020*	*справочно: 2020 в % к 2019*	*млн. тонно-км*	*в % к соответст-вующему периоду 2020*	*справочно: 2020 в % к 2019*
январь	1732,8	x[2)]	127,2	916,7	x[2)]	148,5
февраль	1710,7	x	102,9	959,2	x	112,0
март	1868,8	90,6	x[2)]	1037,5	146,1	x[2)]
I квартал	5312,3	x	x	2913,4	x	x

[1)] Включая почтовые и курьерские услуги.
[2)] Данные не сопоставимы в связи с перерегистрацией в марте 2020 года транспортной организации из Ленинградской области в Санкт-Петербург и перераспределением объемов перевозок грузов.

Динамика перевозок пассажиров автобусами по маршрутам регулярных перевозок

	Перевезено пассажиров			Пассажирооборот		
	млн. человек	в % к		млн. пасс-км	в % к	
		соответствующему периоду предыдущего года	предыдущему месяцу		соответствующему периоду предыдущего года	предыдущему месяцу
2020						
январь	46,1	103,1	88,0	279,6	108,0	90,8
февраль	46,7	98,7	101,3	274,2	101,0	98,1
март	43,1	86,2	92,3	251,4	88,1	91,7
I квартал	135,9	95,7	x	805,2	98,7	x
апрель	9,7	18,7	22,5	58,6	19,8	23,3
май	12,3	25,7	126,8	74,2	25,6	126,6
июнь	22,0	48,5	1,8 р.	126,2	45,4	1,7 р.
I полугодие	179,9	62,6	x	1064,2	63,3	x
июль	28,7	65,7	130,5	166,0	60,0	131,5
август	32,2	73,2	112,2	184,5	65,9	111,1
сентябрь	38,9	81,0	120,8	225,7	77,4	122,3
январь-сентябрь	279,7	66,2	x	1640,4	64,9	x
октябрь	40,3	76,5	103,6	239,6	82,2	106,2
ноябрь	35,8	69,6	88,8	205,3	66,9	85,7
декабрь	37,0	70,6	103,4	213,1	69,2	103,8
январь-декабрь	392,8	67,8	x	2298,4	66,5	x
2021						
январь	31,9	69,2	86,2	187,8	67,2	87,8
февраль	34,9	74,7	109,4	200,7	73,2	106,9
март	41,8	97,0	119,8	241,9	96,2	120,5
I квартал	108,6	79,9	x	630,4	78,3	x

Петербургским метрополитеном за 2020 год было перевезено 495,3 млн. пассажиров, что на 35% меньше, чем за 2019 год[1)].

[1)] По данным официального сайта ГУП «Петербургский метрополитен» (http://www.metro.spb.ru) от 12.04.2021г.

Аварийность на автомобильном транспорте[1)]

Сведения о дорожно-транспортных происшествиях в январе–марте 2021 года

	Количество ДТП		Погибло		Ранено	
	единиц	в % к январю-марту 2020	человек	в % к январю-марту 2020	человек	в % к январю-марту 2020
Всего	1077	74,4	51	100,0	1250	73,7
в том числе с участием детей до 16 лет	94	87,9	1	100,0	105	97,2

Динамика дорожно-транспортных происшествий

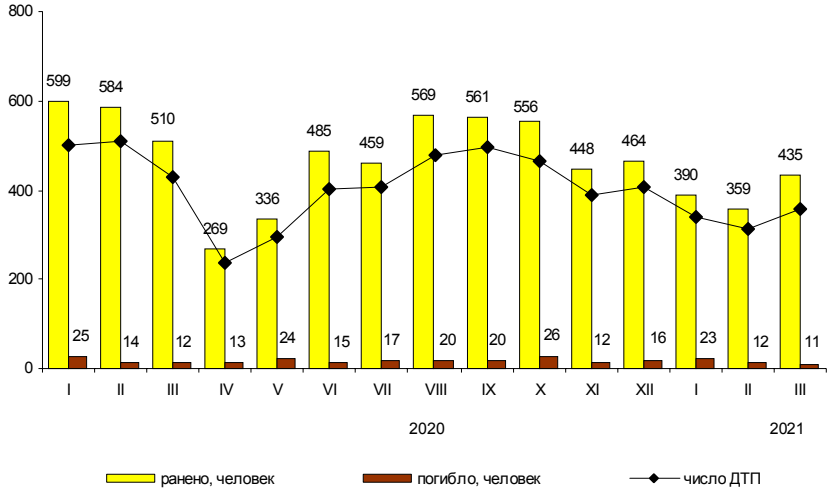

ДЕЯТЕЛЬНОСТЬ В СФЕРЕ ТЕЛЕКОММУНИКАЦИЙ[2)]

Объем телекоммуникационных услуг, оказанных организациями Санкт-Петербурга (без субъектов малого предпринимательства), в январе–марте 2021 года составил 32,9 млрд. рублей и в действующих ценах увеличился по сравнению с январем–мартом 2020 года на 0,3%.

[1)] По предварительным данным Управления государственной инспекции безопасности дорожного движения ГУ МВД России по г. Санкт-Петербургу и Ленинградской области.
[2)] По месту регистрации организаций.

СЕЛЬСКОЕ ХОЗЯЙСТВО

На территории Санкт-Петербурга находятся 10 организаций, осуществляющих сельскохозяйственное производство, данные о которых включены в итоговые значения по Ленинградской области.

Ресурсы и использование продуктов животноводства в Санкт-Петербурге в январе–декабре 2020 года

	Мясо и мясопродукты			Молоко и молокопродукты		
	тыс. тонн	в % к ресур-сам	справочно: 2019 в % к ресурсам	тыс. тонн	в % к ресур-сам	справочно: 2019 в % к ресурсам
Ресурсы	640,6	100	100	1805,0	100	100
в том числе:						
запасы на начало периода	23,2	3,6	2,2	80,4	4,5	3,2
ввоз, включая импорт	617,4	96,4	97,8	1724,6	95,5	96,8
Использование:						
вывоз, включая экспорт	210,0	32,8	48,2	131,0	7,3	12,7
личное потребление	407,2	63,6	48,9	1605,6	88,9	83,1
потери	0,2	0,0	0,0	0,0	0,0	0,0
производственное потребление	0,0	0,0	0,0	0,1	0,0	0,0
запасы на конец периода	23,2	3,6	2,9	68,3	3,8	4,2

Структура ресурсов продуктов животноводства (в %)

ОПТОВАЯ ТОРГОВЛЯ

Оборот оптовой торговли в январе–марте 2021 года составил 2389,3 млрд. рублей, что в сопоставимых ценах на 10,4% больше, чем в соответствующем периоде предыдущего года, в марте 2021 года, соответственно, 890,2 млрд. рублей (на 5,5% больше).

Динамика оборота оптовой торговли

	Всего		*В том числе организаций оптовой торговли*	
	млрд. рублей	*в % к соответствующему периоду предыдущего года*	*млрд. рублей*	*в % к соответствующему периоду предыдущего года*
2020[1)]				
январь	609,0	96,4	507,7	97,8
февраль	650,8	104,3	544,8	106,2
март	707,3	97,7	600,1	101,9
I квартал	1967,1	99,4	1652,6	102,0
апрель	559,8	81,0	474,6	84,6
май	507,6	89,6	410,7	88,3
июнь	610,3	103,9	479,8	101,7
I полугодие	3644,8	95,3	3017,7	96,8
июль	644,9	98,7	499,2	98,8
август	622,9	100,9	482,3	100,1
сентябрь	679,6	99,2	536,7	102,3
январь-сентябрь	5592,2	96,8	4535,9	97,9
октябрь	713,6	90,0	586,4	94,4
ноябрь	755,7	95,5	617,0	95,9
декабрь	935,8	106,0	771,8	106,6
январь-декабрь	7997,3	96,9	6511,1	98,3
2021[2)]				
январь	727,1	110,7	579,2	105,8
февраль	772,0	107,7	622,4	103,8
март	890,2	112,7	715,3	106,8
I квартал	2389,3	110,4	1916,9	105,5

[1)] Помесячная динамика уточнена на основании данных годовых отчетов за 2020 год.

[2)] Данные изменены за счет уточнения респондентами ранее предоставленной оперативной информации.

Продажа важнейших видов продукции и товаров оптовыми организациями (без субъектов малого предпринимательства) в январе–марте 2021 года

	Продано, тыс. т	*В % к январю-марту 2020*
Бензин автомобильный	1065,5	90,2
Топливо дизельное	1027,6	93,2
Крупа	104,7	84,7
Соль пищевая, т	398,7	64,9
Изделия макаронные и аналогичные мучные изделия, т	771,1	62,1
Масла растительные	11,8	146,5
Молоко, кроме сырого	53,4	93,7
Мука, т	961,4	82,9
Сахар белый свекловичный или тростниковый в твердом состоянии без вкусоароматических или красящих добавок	12,0	39,5

ПОТРЕБИТЕЛЬСКИЙ РЫНОК

Розничная торговля

Оборот розничной торговли в январе–марте 2021 года составил 410,5 млрд. рублей, что в сопоставимых ценах на 2,2% больше, чем в соответствующем периоде прошлого года, в марте 2021 года, соответственно, 149,5 млрд. рублей (на 0,1% больше).

Динамика оборота розничной торговли

	2020[1)]		*2021*	
	млрд. рублей	*в % к соответствующему периоду предыдущего года*	*млрд. рублей*	*в % к соответствующему периоду предыдущего года*
январь	118,3	103,9	129,7[2)]	104,3
февраль	120,9	108,2	131,3[2)]	102,8
март	141,7	111,0	149,5	100,1
I квартал	380,9	107,8	410,5	102,2
апрель	95,6	73,7		
май	102,4	81,2		
июнь	112,5	89,3		
I полугодие	691,4	94,1		
июль	127,1	100,8		
август	135,4	106,3		
сентябрь	133,4	104,7		
январь-сентябрь	1087,3	97,5		
октябрь	140,0	104,4		
ноябрь	137,6	101,4		
декабрь	163,5	101,1		
январь-декабрь	1528,4	98,8		

Прирост (снижение) оборота розничной торговли (нарастающим итогом, в % к соответствующему периоду предыдущего года)

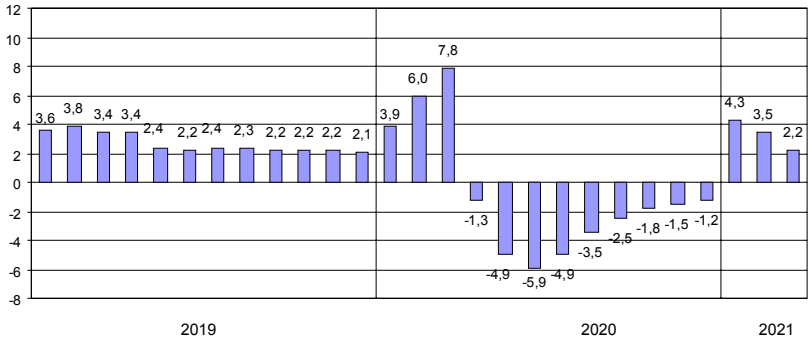

[1)] Помесячная динамика уточнена на основании данных годовых отчетов за 2020 год.
[2)] Данные изменены за счет уточнения респондентами ранее предоставленной оперативной информа-ции

Формирование оборота розничной торговли в январе–марте 2021 года

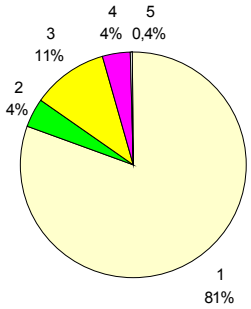

1 – коммерческие предприятия, не относящиеся к субъектам малого и среднего предпринимательства

2 – средние предприятия

3 – малые предприятия

4 – индивидуальные предприниматели, торгующие вне рынков

5 – продажа товаров на розничных рынках и ярмарках

В структуре оборота розничной торговли удельный вес оборота розничной торговли пищевыми продуктами, включая напитки, и табачными изделиями в январе–марте 2021 года составил 36%, в январе–марте 2020 года – 37%, непродовольственными товарами – 64% (63%)

Товарные запасы в организациях розничной торговли

на конец месяца

	2020			*2021*		
	млрд. рублей	*в % к соответствующему месяцу предыдущего года*	*обеспеченность запасами в днях торговли*	*млрд. рублей*	*в % к соответствующему месяцу предыдущего года*	*обеспеченность запасами в днях торговли*
январь	132,7	121,5	49	133,5	95,7	45[1)]
февраль	135,3	119,7	49	135,3	94,6	46[1)]
март	139,0	117,8	43	142,3	97,2	43
апрель	132,1	110,3	58			
май	132,8	108,3	55			
июнь	134,3	108,1	53			
июль	133,1	107,1	49			
август	141,1	111,0	48			
сентябрь	141,7	108,4	48			
октябрь	148,0	109,6	49			
ноябрь	157,5	112,8	52			
декабрь	152,8	112,7	41			

[1)] Данные изменены за счет уточнения респондентами ранее предоставленной оперативной информа-ции.

Динамика оборота розничной торговли пищевыми продуктами, включая напитки, и табачными изделиями, непродовольственными товарами

	Пищевые продукты, включая напитки, и табачные изделия			Непродовольственные товары		
	млрд. рублей	в % к соответствующему периоду предыдущего года	в % к предыдущему месяцу	млрд. рублей	в % к соответствующему периоду предыдущего года	в % к предыдущему месяцу
2020[1]						
март	52,0	112,2	113,2	89,7	110,3	117,8
I квартал	140,4	111,9	x	240,5	105,6	x
апрель	46,3	101,0	87,2	49,3	58,9	54,8
май	46,0	102,2	99,7	56,4	69,6	114,3
июнь	44,0	101,5	95,6	68,5	82,9	121,1
I полугодие	276,7	106,6	x	414,7	87,3	x
июль	44,9	106,8	101,8	82,2	97,8	119,9
август	43,3	104,3	97,6	92,1	107,3	111,5
сентябрь	42,4	101,2	99,3	91,0	106,5	98,1
январь-сентябрь	407,3	105,8	x	680,0	93,1	x
октябрь	46,3	102,3	108,6	93,7	105,5	102,2
ноябрь	46,2	100,2	98,7	91,4	102,0	96,9
декабрь	58,2	102,4	122,6	105,3	100,4	115,7
январь-декабрь	558,0	104,7	x	970,4	95,8	x
2021						
январь[2]	46,8	101,4	79,5	82,9	105,9	78,6
февраль[2]	47,2	96,7	99,7	84,1	106,5	100,9
март	52,0	93,5	109,4	97,5	103,9	115,0
I квартал	146,0	96,9	x	264,5	105,4	x

Прирост (снижение) оборота розничной торговли пищевыми продуктами, включая напитки, и табачными изделиями, непродовольственными товарами (нарастающим итогом, в % к соответствующему периоду предыдущего года)

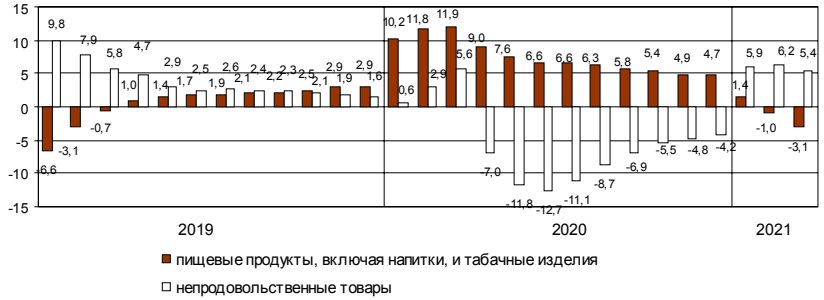

[1] Помесячная динамика уточнена на основании данных годовых отчетов за 2020 год.

[2] Данные изменены за счет уточнения респондентами ранее предоставленной оперативной информации.

Изъято из оборота отечественных и импортных товаров, поступивших на потребительский рынок города в январе–марте 2021 года[1)]

в % к общему объему проинспектированных товаров

	Отечественные товары	*Импортные товары*
Продовольственные товары		
Мясо и мясо птицы, (кроме субпродуктов)	1,7	–
Рыба и продукты рыбные переработанные (без рыбных консервов)	5,2	–
Сыры	0,2	100,0
Овощи и культуры бахчевые, корнеплоды и клубнеплоды	70,1	–
Фрукты, ягоды и орехи свежие или предварительно подвергнутые тепловой обработке, замороженные	96,7	64,9
Изделия табачные	27,7	100,0
Непродовольственные товары		
Одежда, кроме одежды из меха	–	100,0
Обувь	–	7,9

[1)] По данным Территориального управления Федеральной службы по надзору в сфере защиты прав потребителей и благополучия человека.

Общественное питание

Оборот общественного питания в январе–марте 2021 года составил 18,7 млрд, рублей, или 85,2% к соответствующему периоду прошлого года, в марте, соответственно, 7,1 млрд, рублей (102,2%),

Динамика оборота общественного питания

	2020[1]		*2021*	
	млн. рублей	*в % к соответствующему периоду предыдущего года*	*млн. рублей*	*в % к соответствующему периоду предыдущего года*
январь	7360	103,7	5531[2]	74,6
февраль	7331	103,1	6081[2]	80,1
март	6658	87,4	7106	102,2
I квартал	21349	97,8	18718	85,2
апрель	3448	43,0		
май	2916	35,5		
июнь	4001	49,3		
I полугодие	31714	68,7		
июль	4670	62,5		
август	5472	72,2		
сентябрь	6679	81,8		
январь-сентябрь	48535	69,9		
октябрь	6810	83,9		
ноябрь	5921	76,0		
декабрь	5970	68,9		
январь-декабрь	67236	71,5		

[1] Помесячная динамика уточнена на основании данных годовых отчетов за 2020 год.
[2] Данные изменены за счет уточнения респондентами ранее предоставленной оперативной информации.

Платные услуги населению

Объем платных услуг, оказанных населению, в январе–марте 2021 года составил 133,8 млрд. рублей и в сопоставимых ценах уменьшился по сравнению с январем–мартом 2020 года на 5,5%.

Динамика объема платных услуг населению

	2020		2021	
	млн. рублей	в % к соответствующему периоду предыдущего года	млн. рублей	в % к соответствующему периоду предыдущего года
январь	46584	98,7	42386	88,1
февраль	45452	99,1	44074	93,5
март	44420	90,4	47323	102,2
I квартал	136456	96,1	133783	94,5
апрель	29105	59,9		
май	29712	60,6		
июнь	33461	67,8		
I полугодие	228734	79,2		
июль	35301	76,7		
август	37946	83,9		
сентябрь	39663	86,2		
январь-сентябрь	341645	80,2		
октябрь	40641	86,0		
ноябрь	41212	84,8		
декабрь	44317	86.1		
январь-декабрь	467815	81,6		

Объем платных услуг населению по видам в январе–марте 2021 года

	Млн. рублей	В % к	
		итогу	январю-марту 2020
Всего	133783	100	94,5
из них:			
бытовые	9298	7,0	91,3
транспортные	16448	12,3	86,2
почтовой связи и курьерские	792	0,6	103,9
телекоммуникационные	24007	17,9	94,3
жилищные	15181	11,3	100,3
коммунальные	29471	22,0	106,9
учреждений культуры	3141	2,3	59,7
туристических агентств, туроператоров и прочие услуги по бронированию и сопутствующие им услуги	212	0,2	14,1
услуги гостиниц и аналогичные услуги по предоставлению временного жилья	2176	1,6	73,6
физической культуры и спорта	1624	1,2	113,6
медицинские	14953	11,2	100,9
специализированных коллективных средств размещения	633	0,5	95,6
ветеринарные	202	0,2	106,6
юридические	1630	1,2	77,9
системы образования	11719	8,8	99,8
услуги, предоставляемые гражданам пожилого возраста и инвалидам	161	0,1	113,2
прочие платные услуги	2135	1,6	81,4

Из общего объема платных услуг 3,5% оказано физическими лицами.

Структура платных услуг населению в январе–марте 2021 года

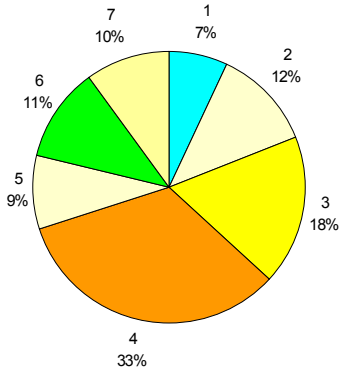

1 – бытовые
2 – транспортные
3 – телекоммуникационные
4 – жилищно-коммунальные
5 – системы образования
6 – медицинские
7 – другие

Структура и объем бытовых услуг населению в январе–марте 2021 года

	Млн. рублей	*В % к*	
		итогу	*январю-марту 2020*
Всего	9298	100	91,3
из них:			
ремонт, окраска и пошив обуви	159	1,7	67,5
ремонт и пошив швейных, меховых и кожаных изделий, головных уборов и изделий текстильной галантереи, ремонт, пошив и вязание трикотажных изделий	128	1,4	100,2
ремонт и техническое обслуживание бытовой радиоэлектронной аппаратуры, бытовых машин и приборов, ремонт и изготовление металлоизделий	196	2,1	100,0
техобслуживание и ремонт транспортных средств, машин и оборудования	4237	45,6	84,0
изготовление и ремонт мебели	116	1,2	95,5
химическая чистка и крашение, услуги прачечных	102	1,1	98,2
ремонт и строительство жилья и других построек	667	7,2	99,9
услуги фотоателье	122	1,3	99,4
услуги бань и душевых	330	3,5	99,5
услуги парикмахерских	685	7,4	99,2
услуги предприятий по прокату	19	0,2	67,0
ритуальные услуги	1772	19,1	103,3
прочие виды бытовых услуг	765	8,2	97,2

Из общего объема бытовых услуг 19,1% оказано физическими лицами.

ЦЕНЫ

Индексы цен и тарифов в 2021 году

в % к предыдущему месяцу

	Индекс потребительских цен	*Индекс цен производителей промышленных товаров*	*Сводный индекс цен на продукцию (затраты, услуги) инвестиционного назначения*	*Индекс тарифов на грузовые перевозки*
Январь	100,7	101,8	100,5	104,8
Февраль	100,9	101,4	100,3	100,0
Март	100,7	101,9	100,6	100,0
Март 2021 в % к декабрю 2020	102,3	105,1	101,4	104,8
Справочно:				
март 2020 в % к декабрю 2019	101,7	100,7	104,2	98,0

Темпы прироста (снижения) цен и тарифов в марте (в % к декабрю предыдущего года)

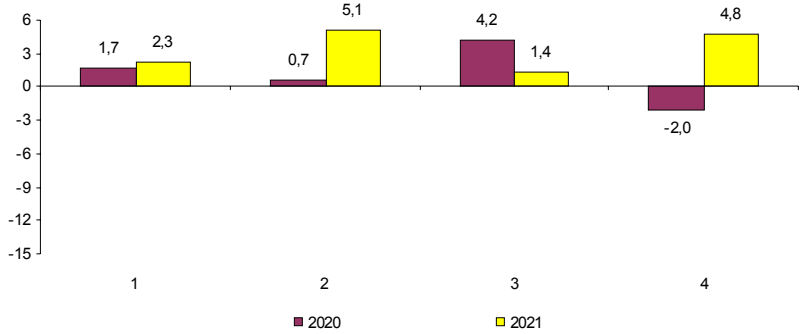

1 – индекс потребительских цен
2 – индекс цен производителей промышленных товаров
3 – сводный индекс цен на продукцию (затраты, услуги) инвестиционного назначения
4 – индекс тарифов на грузовые перевозки

Потребительские цены

Динамика цен в потребительском секторе в 2021 году

в % к предыдущему месяцу

	Индекс потреби-тельских цен	*В том числе:*		
		продовольст-венные товары	*непродовольст-венные товары*	*платные услуги населению*
Январь	100,7	101,0	100,2	100,9
Февраль	100,9	101,2	100,6	100,7
Март	100,7	100,7	100,8	100,7
Март 2021 в % к декабрю 2020	102,3	102,9	101,6	102,4
Справочно:				
март 2020 в % к декабрю 2019	101,7	102,8	101,0	101,3

Темпы роста цен
(в % к декабрю предыдущего года)

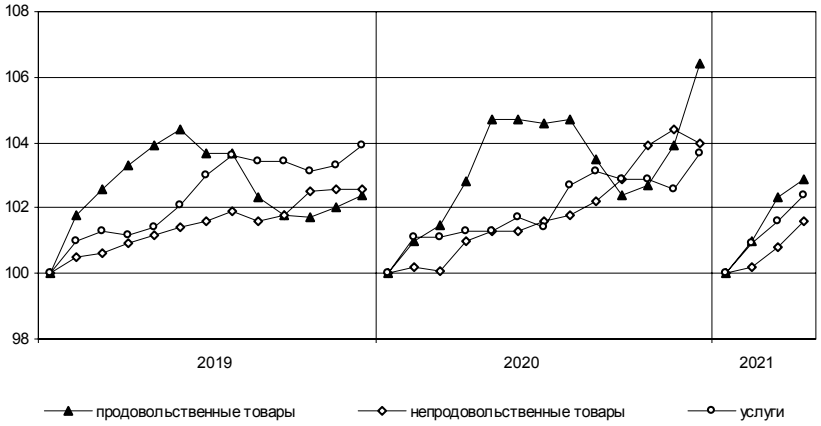

Максимальное и минимальное изменение цен на отдельные продовольственные товары в марте 2021 года

в % к предыдущему месяцу

Наименование группы	*Индекс цен в среднем по группе*	*Максимальное и минимальное изменение цен внутри группы*	
		товары	*индекс цен*
Мясо и птица	103,8	Куры охлажденные и мороженые	106,8
		Говядина бескостная	101,2
Колбасные изделия и продукты из мяса и птицы	100,8	Кулинарные изделия из птицы	102,7
		Колбаса вареная	99,8
Рыба	102,0	Рыба охлажденная и мороженая разделанная лососевых пород	105,2
		Кальмары мороженые	99,9
Масло и жиры	101,8	Масло сливочное	101,9
		Маргарин	100,3
Молоко и молочная продукция	100,4	Сырки творожные, глазированные шоколадом	102,0
		Творог нежирный	99,3
Сыры	101,5	Сыры плавленые	102,3
		Национальные сыры и брынза	100,4
Кондитерские изделия	100,1	Печенье	102,6
		Кексы, рулеты	98,2
Хлеб и хлебобулочные изделия	100,7	Бараночные изделия	102,0
		Булочные изделия сдобные штучные	98,1
Крупы и бобовые	100,03	Горох и фасоль	101,0
		Пшено	95,1
Плодоовощная продукция, включая картофель	97,0	Свёкла	123,1
		Огурцы свежие	63,2
Алкогольные напитки	100,02	Вино виноградное крепленое	101,4
		Пиво зарубежных торговых марок	98,5

В марте 2021 года кофе растворимый стал дороже на 6,1%, яйца, печень говяжья – на 5,8, баранина (кроме бескостного мяса) – на 5,4, кетчуп, окорочка куриные – на 5,2, пельмени, манты, равиоли – на 4,3, икра лососёвых рыб – на 3,5, фарш мясной – на 3,4, масло подсолнечное – на 1,5, сахар-песок – на 1,0%. Снижение цен отмечалось на соль, кофе натуральный в зернах и молотый – на 3,2%.

Из плодоовощной продукции помидоры подешевели на 6,9%, бананы – на 5,0, при этом морковь подорожала на 18,4, картофель – на 16,4, лук репчатый – на 11,5, капуста белокочанная – на 9,3%.

Максимальное и минимальное изменение цен
на отдельные непродовольственные товары в марте 2021 года

в % к предыдущему месяцу

Наименование группы	*Индекс цен в среднем по группе*	*Максимальное и минимальное изменение цен внутри группы*	
		товары	*индекс цен*
Ткани	100,4	Ткани декоративные для изготовления штор	100,4
		Ткани хлопчатобумажные	100,0
Одежда	101,1	Пиджак, жакет женский из смесовых тканей	103,9
		Сорочка верхняя для мальчиков школьного возраста	98,1
Трикотажные изделия	100,9	Костюм спортивный для детей школьного возраста	102,3
		Трусы детские	98,8
Чулочно-носочные изделия	101,5	Носки мужские	103,4
		Колготки детские	100,3
Обувь	100,3	Ботинки для детей школьного возраста	101,7
		Туфли женские закрытые из натуральной кожи	98,7
Моющие и чистящие средства	99,1	Порошок стиральный	102,4
		Дезинфицирующее средство для поверхностей	95,6
Парфюмерно-косметические товары	100,4	Шампунь	104,5
		Краска для волос	94,5
Галантерея	100,7	Коляска для новорожденного	102,9
		Рюкзак для взрослых	99,3
Табачные изделия	101,0	Сигареты с фильтром отечественные	102,6
		Сигареты с фильтром зарубежных марок	100,0
Мебель	101,3	Стул с мягким сиденьем	103,7
		Матрас детский	98,6
Посуда	103,5	Чайник стальной эмалированный	107,0
		Чашка чайная с блюдцем	100,8
Электротовары	99,0	Пылесос	107,3
		Плита бытовая	91,6
Бумажно-беловые и канцелярские товары	99,6	Подгузники детские (памперсы)	107,6
		Салфетки влажные	95,2
Печатные издания	100,1	Учебник	100,5
		Книга	100,1
Телерадиотовары	98,4	Телевизор	98,4
		Флеш-накопитель USB	97,9
Персональные компьютеры и средства связи	99,5	Монитор для настольного компьютера	101,1
		Наушники беспроводные	97,3
Строительные материалы	102,9	Плиты древесностружечные	108,0
		Металлочерепица	100,6
Медикаменты	100,1	Хлоргексидин	106,7
		Корвалол	96,0

Изменение цен на рынке автомобильного топлива в марте 2021 года

	Средние цены, в рублях за 1 литр	*В % к*	
		февралю 2021	*декабрю 2020*
Бензин	48,09	100,9	102,5
марки АИ-92	44,96	100,9	102,6
марки АИ-95	48,54	100,8	102,4
марки АИ-98	56,58	101,0	102,8
Дизельное топливо	49,91	100,4	101,2

Изменение цен на автомобильное топливо (в % к декабрю предыдущего года)

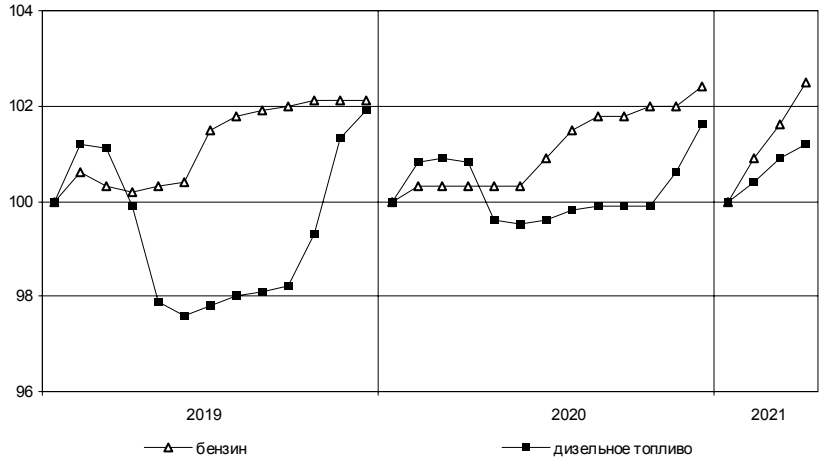

Максимальное и минимальное изменение цен и тарифов на отдельные виды платных услуг в марте 2021 года

в % к предыдущему месяцу

Наименование группы	*Индекс цен и тарифов в среднем по группе*	*Максимальное и минимальное изменение цен внутри группы*	
		товары	*индекс цен*
Медицинские услуги	100,2	Первичный консультативный осмотр у стоматолога	102,4
		Гастроскопия	101,6
Бытовые услуги	102,0	Мойка легкового автомобиля	107,0
		Установка натяжного потолка	100,1

В марте 2021 года подписка на онлайн-видео сервисы стала дороже на 9,9%, проживание в гостинице – на 8,8, лечение в санатории – на 6,5, проезд в поездах дальнего следования – на 4,2, абонентская плата за пакет услуг сотовой связи – на 1,7, при этом плата за пользование потребительским кредитом снизилась – на 9,1%.

Цены и тарифы на жилищно-коммунальные услуги в марте 2021 года

	В рублях	*В % к*	
		февралю 2021	*декабрю 2020*
Содержание и ремонт жилья в государственном и муниципальном жилищных фондах[1], м^2	29,83	100,0	100,0
Наем жилых помещений в государственном и муниципальном жилищных фондах[2], м^2	2,37	100,0	100,0
Оплата эксплуатационных расходов в приватизированных квартирах, м^2	29,83	100,0	100,0
Оплата эксплуатационных расходов в домах ЖСК, м^2	29,83	100,0	100,0
Взносы на капитальный ремонт[3], м^2	11,74	100,0	134,3
Водоснабжение холодное по счетчикам, м^3	32,53	100,0	100,0
Водоотведение по счетчикам, м^3	32,53	100,0	100,0
Отопление, Гкал	1818,29	100,0	100,0
Водоснабжение горячее по счетчикам, м^3	109,10	100,0	100,0
Электричество (в квартирах без электроплит), 100 кВт-ч	482,00	100,0	100,0
Газ сетевой, м^3	6,56	100,0	100,0

[1] Без учета платы за содержание и ремонт автоматически запирающихся устройств дверей подъездов многоквартирного дома, за содержание и ремонт систем автоматизированной противопожарной защиты, за содержание и текущий ремонт внутридомовых инженерных систем газоснабжения, за эксплуатацию коллективных (общедомовых) приборов учета используемых энергетических ресурсов, за содержание и текущий ремонт систем экстренного оповещения населения об угрозе возникновения или о возникновении чрезвычайных ситуаций; стоимости коммунальных ресурсов, потребляемых в целях содержания общего имущества в многоквартирном доме.

[2] Для жилых помещений государственного жилищного фонда Санкт-Петербурга в панельных домах.

[3] Для типов многоквартирных домов «панельные «новое строительство», постройки после 1980 г.» или «дома, построенные после 1999 года, категории «новое строительство панельные», оборудованных лифтом.

Цены производителей

Индексы цен производителей промышленных товаров

Индекс цен производителей промышленных товаров в марте 2021 года по сравнению с февралем 2021 года составил 101,9%, с декабрем 2020 года – 105,1%.

Индексы цен производителей промышленных товаров по отдельным видам экономической деятельности

	Март 2021 в % к		*Справочно: март 2020 в % к декабрю 2019*
	февралю 2021	*декабрю 2020*	
Обрабатывающие производства	102,1	105,6	100,8
из них производство:			
пищевых продуктов	101,2	101,7	100,6
напитков	99,3	98,1	106,4
табачных изделий	96,4	140,7	99,4
одежды	100,1	102,5	106,2
кожи и изделий из кожи	99,9	104,8	104,1
бумаги и бумажных изделий	100,2	104,7	93,2
деятельность полиграфическая и копирование носителей информации	101,1	100,8	98,3
химических веществ и химических продуктов	100,8	98,3	97,2
лекарственных средств и материалов, применяемых в медицинских целях	100,5	101,1	100,0
резиновых и пластмассовых изделий	100,6	112,0	100,05
прочей неметаллической минеральной продукции	99,5	101,8	98,7
металлургическое производство	103,6	125,7	101,1
готовых металлических изделий, кроме машин и оборудования	99,9	101,3	99,2
компьютеров, электронных и оптических изделий	97,9	98,1	98,7
электрического оборудования	100,7	101,1	103,8
машин и оборудования, не включенных в другие группировки	97,8	98,9	105,2[1)]
автотранспортных средств, прицепов и полуприцепов	101,3	103,1	101,7
прочих готовых изделий	96,9	97,8	104,4
Обеспечение электрической энергией, газом и паром; кондиционирование воздуха	99,97	101,1	99,7
в том числе:			
производство, передача и распределение электроэнергии	99,9	103,1	102,8
производство, передача и распределение пара и горячей воды; кондиционирование воздуха	99,98	99,8	97,6

[1)] Данные уточнены в связи с изменением круга обследуемых товаров-представителей.

Изменение средних цен производителей на электроэнергию (в % к декабрю предыдущего года)

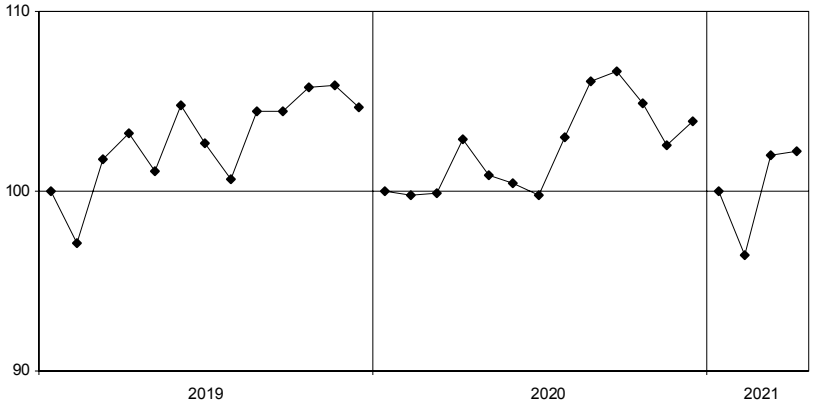

Средние цены производителей на электроэнергию в 2021 году

	В рублях за тыс. кВт-ч
январь	4702,83
февраль	5036,75
март	5074,39

Индексы цен на продукцию инвестиционного назначения

Сводный индекс цен на продукцию (затраты, услуги) инвестиционного назначения в марте 2021 года по сравнению с мартом 2020 года составил 105,4%.

Индексы цен строительной продукции

в % к предыдущему месяцу

	Сводный индекс цен на продукцию (затраты, услуги) инвестиционного назначения	*В том числе индексы цен:*		
		производителей на строительную продукцию	*на приобретение машин и оборудования инвестиционного назначения*	*на прочую продукцию (затраты, услуги) инвестиционного назначения*
Январь	100,5	100,6	100,4	100,7
Февраль	100,3	100,2	100,4	100,8
Март	100,6	100,9	100,3	100,7
Март 2021 в % к декабрю 2020	101,4	101,8	101,0	102,2
Справочно: март 2020 в % к декабрю 2019	104,2	101,1	107,9	101,6

Индексы цен приобретения по отдельным группам строительных материалов

	Март 2021 в % к		*Справочно: март 2020 в % к декабрю 2019*
	марту 2020	*декабрю 2020*	
Цементы общестроительные	106,7	100,9	101,3
Сталь арматурная	139,0	122,3	97,2
Кабели и арматура кабельная	112,8	104,0	89,0
Бетон товарный	98,3	99,5	97,3
Растворы строительные	94,9	114,2	110,5
Щебень	111,6	109,6	101,2
Пески природные прочие	121,2	99,0	82,6

Индексы тарифов на грузовые перевозки

в % к предыдущему месяцу

	Индекс тарифов на грузовые перевозки	*В том числе по видам транспорта:*					
		железно-дорожный	*автомо-бильный*	*внутренний водный*	*воздуш-ный*	*трубопро-водный*	*морской*
Январь	104,8	103,7	99,6	99,9	100,0	110,5	101,8
Февраль	100,0	100,0	100,03	99,9	100,0	100,0	99,97
Март	100,0	100,0	99,95	100,03	100,0	100,0	100,01
Март 2021 в % к декабрю 2020	104,8	103,7	99,6	99,9	100,0	110,5	101,8
Справочно:							
март 2020 в % к декабрю 2019	98,0	103,5	100,5	108,1	100,0	79,0	103,7

Изменение тарифов на грузовые перевозки автомобильным транспортом и цен на бензин (в % к декабрю предыдущего года)

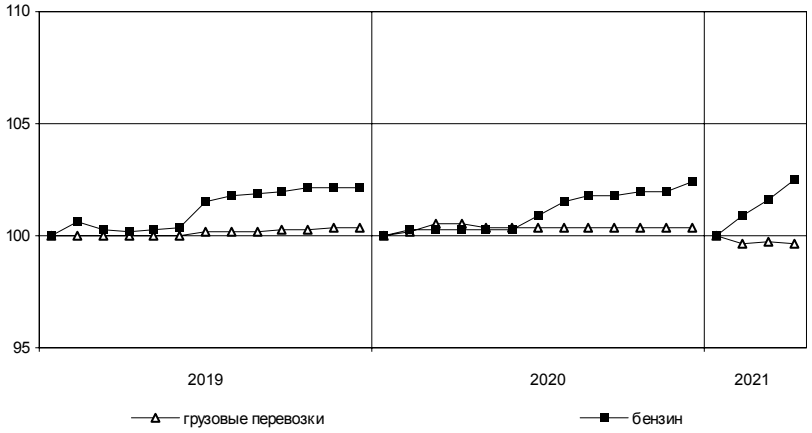

Индексы тарифов на услуги связи для юридических лиц

В I квартале 2021 года по сравнению с IV кварталом 2020 года индекс тарифов на услуги связи для юридических лиц составил 100,6%, с I кварталом 2020 года – 100,7%.

Изменение тарифов на услуги связи в I квартале 2021 года (в % к IV кварталу 2020 года)

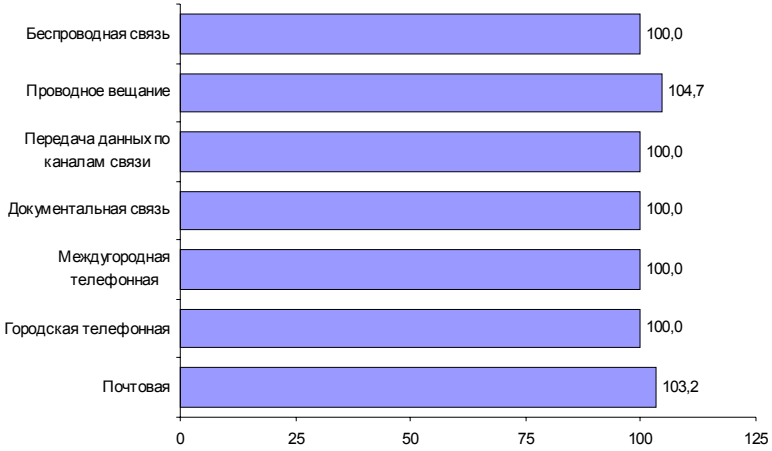

РЫНОК ТРУДА

Занятость и безработица

Численность работников организаций

В феврале 2021 года в организациях (без субъектов малого предпринимательства) работало 1531 тыс. человек. В структуре работающих 95,4% приходилось на штатных работников, на условиях совместительства – 2,1% и по договорам гражданско-правового характера – 2,5% от общего числа работающих.

Динамика численности работников организаций (без субъектов малого предпринимательства)

	Февраль 2021, тыс. человек	В % к		Январь-февраль 2021 в % к январю-февралю 2020	Справочно:		
		февралю 2020	январю 2021		февраль 2020 в % к		январь-февраль 2020 в % к январю-февралю 2019
					февралю 2019	январю 2020	
Средняя численность работников организаций	1530,9	103,4	100,3	103,6	103,7	100,6	103,7
в том числе:							
работников списочного состава (без внешних совместителей)	1460,3	103,4	100,0	103,6	103,6	100,3	103,7
внешних совместителей[1)]	32,6	101,7	101,5	101,9	101,1	101,4	101,4
работников, выполнявших работы по договорам гражданско-правового характера[1)]	38,0	103,1	109,8	105,1	110,2	114,0	108,2

[1)] В эквиваленте полной занятости.

Средняя численность работников организаций по видам экономической деятельности[1)] в феврале 2021 года (без субъектов малого предпринимательства)

	Всего работников			В том числе:		
	тыс. человек	в % к		работников списочного состава (без внешних совместителей)	внешних совместителей	работников, выполнявших работы по договорам гражданско-правового характера
		февралю 2020	итогу			
Всего	1530,9	103,4	100	1460,3	32,6	38,0
в том числе по видам экономической деятельности:						
сельское, лесное хозяйство, охота, рыболовство и рыбоводство	2,1	87,8	0,1	2,1	0,1	0,0
добыча полезных ископаемых	2,7	98,5	0,2	2,6	0,0	0,1
обрабатывающие производства	215,3	106,2	14,1	211,1	2,5	1,7
обеспечение электрической энергией, газом и паром; кондиционирование воздуха	30,4	100,6	2,0	30,2	0,1	0,1
водоснабжение; водоотведение, организация сбора и утилизации отходов, деятельность по ликвидации загрязнений	14,3	102,0	0,9	14,2	0,1	0,0
строительство	52,0	108,6	3,4	49,8	0,9	1,3
торговля оптовая и розничная; ремонт автотранспортных средств и мотоциклов	182,2	108,6	11,9	178,6	1,9	1,7
транспортировка и хранение	144,8	102,4	9,5	142,4	0,7	1,6
деятельность гостиниц и предприятий общественного питания	25,5	89,6	1,7	24,7	0,4	0,4
деятельность в области информации и связи	73,9	109,4	4,8	68,9	0,8	4,2
деятельность финансовая и страховая	54,6	104,2	3,6	46,2	0,5	7,9

[1)] По «чистым» видам экономической деятельности.

(окончание)

	Всего работников			В том числе:		
	тыс. человек	в % к		работников списочного состава (без внешних совместителей)	внешних совместителей	работников, выполнявших работы по договорам гражданско-правового характера
		февралю 2020	итогу			
деятельность по операциям с недвижимым имуществом	37,3	97,3	2,4	33,6	0,7	3,0
деятельность профессиональная, научная и техническая	117,9	103,0	7,7	113,0	3,4	1,5
деятельность административная и сопутствующие дополнительные услуги	37,6	104,2	2,4	34,6	1,0	2,0
государственное управление и обеспечение военной безопасности; социальное обеспечение	93,1	102,0	6,1	90,5	0,3	2,2
образование	220,0	101,2	14,4	203,0	12,4	4,6
деятельность в области здравоохранения и социальных услуг	172,0	101,6	11,2	165,8	4,6	1,6
деятельность в области культуры, спорта, организации досуга и развлечений	48,5	97,6	3,2	44,0	1,8	2,8
предоставление прочих видов услуг	6,5	98,4	0,4	4,8	0,4	1,3

Безработица

К концу марта 2021 года в государственных учреждениях службы занятости населения состояло на учете 58,7 тыс. не занятых трудовой деятельностью граждан. В качестве безработных было зарегистрировано 49,9 тыс. человек, в том числе 24,1 тыс. человек получали пособие по безработице.

В марте 2021 года статус безработного получили 6,8 тыс. человек (на 3,1 тыс. человек или в 1,9 раза больше, чем в марте 2020 года). Размеры трудоустройства безработных в марте 2021 года были на 3,6 тыс. человек или в 5,0 раза больше, чем в аналогичном периоде 2020 года, и составили 4,5 тыс. человек.

Динамика числа незанятых граждан, состоящих на учете в государственных учреждениях службы занятости населения

на конец месяца

	Число незанятых граждан, тыс. человек	*из них имеют статус безработного*		
		тыс. человек	*в % к*	
			предыдущему месяцу	*соответствующему месяцу предыдущего года*
2020				
январь	22,6	13,9	100,3	109,6
февраль	24,0	14,6	104,7	105,8
март	24,2	15,1	103,8	111,1
апрель	70,0	32,5	2,1 р.	2,3 р.
май	93,3	73,9	2,3 р.	5,5 р.
июнь	106,4	91,8	124,2	7,4 р.
июль	114,7	102,1	111,3	8,3 р.
август	115,7	106,1	103,8	8,9 р.
сентябрь	114,6	107,8	101,6	9,1 р.
октябрь	111,1	105,8	98,2	8,6 р.
ноябрь	108,1	101,8	96,2	8,1 р.
декабрь	102,5	98,0	96,2	7,1 р.
2021				
январь	89,2	81,5	83,2	5,9 р.
февраль	87,3	79,3	97,3	5,4 р.
март	58,7	49,9	62,9	3,3 р.

Движение численности безработных, зарегистрированных в государственных учреждениях службы занятости населения

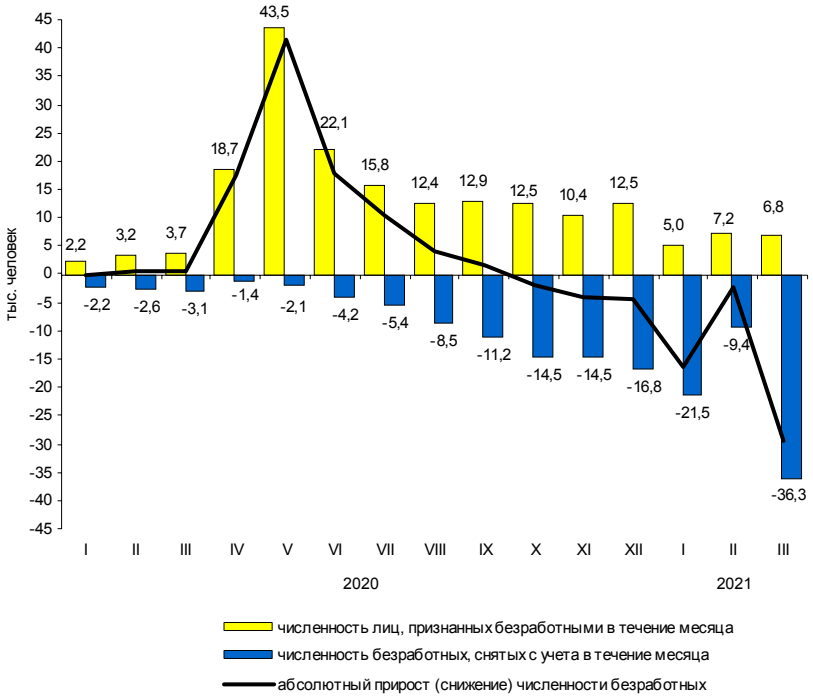

На конец марта 2021 года уровень зарегистрированной безработицы составил 1,6% к численности рабочей силы, на конец марта 2020 года – 0,5%.

Потребность организаций в работниках

К концу марта 2021 года нагрузка незанятого населения, состоящего на учете в государственных учреждениях службы занятости населения, на одну заявленную вакансию составила 1,5 человека против 0,8 человека в конце марта 2020 года.

Динамика потребности организаций в работниках

на конец месяца

	Потребность организаций в работниках, заявленная в государственные учреждения службы занятости населения, тыс. человек	*Нагрузка незанятого населения на одну заявленную вакансию*		
		человек	*в % к*	
			предыдущему месяцу	*соответствующему месяцу предыдущего года*
2020				
январь	30,3	0,7	100,0	116,7
февраль	31,1	0,8	114,3	133,3
март	30,8	0,8	100,0	133,3
апрель	31,8	2,2	2,8 р.	3,7 р.
май	32,9	2,8	127,3	5,6 р.
июнь	34,0	3,1	110,7	6,2 р.
июль	33,2	3,5	112,9	7,0 р.
август	32,3	3,6	102,9	7,2 р.
сентябрь	32,8	3,5	97,2	5,8 р.
октябрь	37,4	3,0	85,7	5,0 р.
ноябрь	38,9	2,8	93,3	4,7 р.
декабрь	37,8	2,7	96,4	3,9 р.
2021				
январь	35,4	2,5	92,6	3,6 р.
февраль	38,3	2,3	92,0	2,9 р.
март	40,4	1,5	65,2	1,9 р.

Заработная плата

Средняя номинальная заработная плата, начисленная за февраль 2021 года, составила 71681 рубль. Реальная начисленная заработная плата, рассчитанная с учетом индекса потребительских цен, в феврале 2021 года составила 106,7% к уровню января 2021 года и 103,8% – к уровню февраля 2020 года.

Динамика номинальной и реальной средней заработной платы

	Номинальная начисленная заработная плата в % к		*Реальная начисленная заработная плата в % к*	
	предыдущему месяцу	*соответст-вующему месяцу предыдущего года*	*предыдущему месяцу*	*соответст-вующему месяцу предыдущего года*
2020				
январь	71,9	107,2	71,4	104,5
февраль	104,5	108,3	104,3	105,9
март	110,0	107,1	109,1	104,2
апрель	86,3	94,2	85,7	91,3
май	103,2	101,1	103,1	98,4
июнь	109,7	103,0	109,7	100,3
июль	96,8	103,1	96,3	100,1
август	93,0	101,5	93,1	98,1
сентябрь	107,4	107,1	107,6	103,6
октябрь	99,5	104,0	99,1	100,3
ноябрь	97,4	102,3	96,9	98,3
декабрь	140,9	105,7	139,5	100,9
2021				
январь	71,7	104,2	71,2	99,5
февраль	107,6	109,5	106,7	103,8

Прирост (снижение) средней номинальной и реальной начисленной заработной платы (в % к соответствующему месяцу предыдущего года)

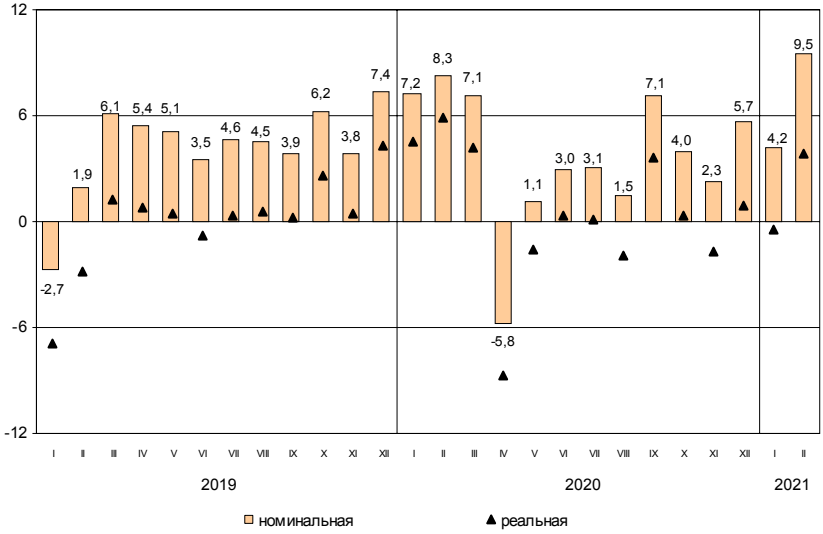

Средняя начисленная заработная плата по видам экономической деятельности[1)]

в расчете на одного работника

	Февраль 2021, рублей	*В % к*		
		январю 2021	*февралю 2020*	*среднему уровню*
Всего	71681	107,6	109,5	100
в том числе по видам экономической деятельности:				
сельское, лесное хозяйство, охота, рыболовство и рыбоводство	40858	99,5	110,6	57,0
добыча полезных ископаемых	394618	2,1 р.	2,2 р.	5,5 р.
обрабатывающие производства	66014	100,6	104,1	92,1
обеспечение электрической энергией, газом и паром; кондиционирование воздуха	66031	94,1	102,6	92,1
водоснабжение; водоотведение, организация сбора и утилизации отходов, деятельность по ликвидации загрязнений	54115	95,1	101,1	75,5
строительство	64740	117,2	119,3	90,3
торговля оптовая и розничная; ремонт автотранспортных средств и мотоциклов	71572	121,2	118,8	99,8
транспортировка и хранение	62521	97,7	105,1	87,2
из них:				
деятельность сухопутного и трубопроводного транспорта	53621	93,3	99,2	74,8
деятельность водного транспорта	127314	104,1	120,5	1,8 р.
деятельность воздушного и космического транспорта	100681	95,8	83,3	140,5
складское хозяйство и вспомогательная транспортная деятельность	69270	102,4	115,0	96,6
деятельность почтовой связи и курьерская деятельность	34820	90,2	102,0	48,6
деятельность гостиниц и предприятий общественного питания	37232	104,0	103,5	51,9
деятельность в области информации и связи	114253	88,9	104,1	1,6 р.
деятельность финансовая и страховая	111625	126,6	110,6	1,6 р.
деятельность по операциям с недвижимым имуществом	57225	104,5	110,0	79,8
деятельность профессиональная, научная и техническая	100774	119,3	108,9	140,6
деятельность административная и сопутствующие дополнительные услуги	44111	101,0	107,7	61,5
государственное управление и обеспечение военной безопасности; социальное обеспечение	60838	113,5	108,3	84,9
образование	60252	104,8	103,4	84,1
деятельность в области здравоохранения и социальных услуг	67971	94,9	102,2	94,8
деятельность в области культуры, спорта, организации досуга и развлечений	67587	105,0	98,1	94,3
предоставление прочих видов услуг	35862	95,2	84,1	50,0

[1)] По «чистым» видам экономической деятельности.

Отношение средней начисленной заработной платы по отдельным видам экономической деятельности[1)] к среднему уровню по Санкт-Петербургу в феврале 2021 года (в %)

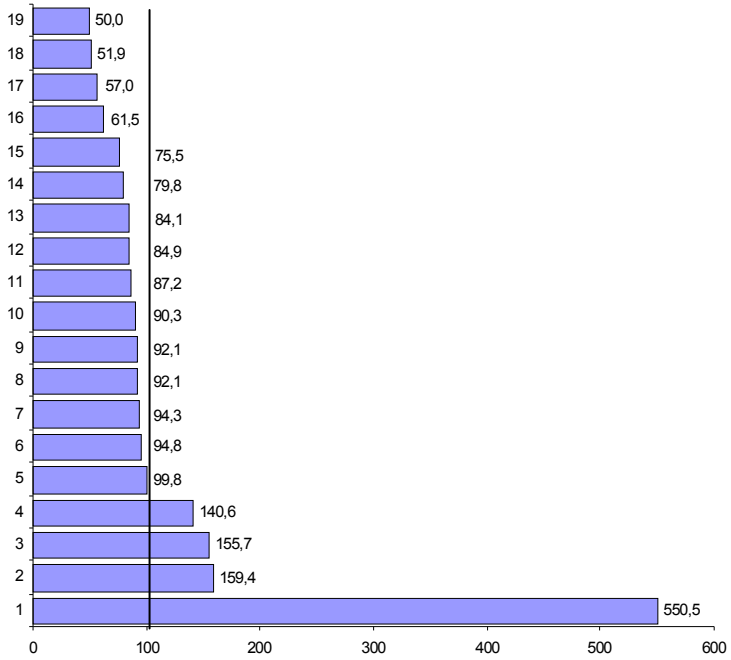

1 – добыча полезных ископаемых
2 – деятельность в области информации и связи
3 – деятельность финансовая и страховая
4 – деятельность профессиональная, научная и техническая
5 – торговля оптовая и розничная; ремонт автотранспортных средств и мотоциклов
6 – деятельность в области здравоохранения и социальных услуг
7 – деятельность в области культуры, спорта, организации досуга и развлечений
8 – обеспечение электрической энергией, газом и паром; кондиционирование воздуха
9 – обрабатывающие производства
10 – строительство
11 – транспортировка и хранение
12 – государственное управление и обеспечение военной безопасности; социальное обеспечение
13 – образование
14 – деятельность по операциям с недвижимым имуществом
15 – водоснабжение; водоотведение, организация сбора и утилизации отходов, деятельность по ликвидации загрязнений
16 – деятельность административная и сопутствующие дополнительные услуги
17 – сельское, лесное хозяйство, охота, рыболовство и рыбоводство
18 – деятельность гостиниц и предприятий общественного питания
19 – предоставление прочих видов услуг

[1)] По «чистым» видам экономической деятельности.

Задолженность организаций по заработной плате

По данным организаций наблюдаемых видов экономической деятельности[1)] (без субъектов малого предпринимательства), сообщивших сведения о просроченной задолженности по заработной плате по состоянию на 1 апреля 2021 года, суммарная задолженность составила 60,3 млн. рублей. Объем задолженности составил к уровню 1 марта 2021 года 72,4%, к 1 апреля 2020 года – 68,9%.

Из общей суммы просроченной задолженности 48,1 млн. рублей приходилось на задолженность, образовавшуюся в 2019 году и ранее.

Просроченная задолженность по заработной плате по видам экономической деятельности на 1 апреля 2021 года

	Млн. руб.	*В % к*		
		1 марта 2021	*1 апреля 2020*	*итогу*
Всего	60,3	72,4	68,9	100
в том числе по видам экономической деятельности:				
обрабатывающие производства	12,6	61,2	30,0	20,9
строительство	47,7	97,9	104,9	79,1

[1)] Наблюдение осуществляется по кругу организаций 22 видов экономической деятельности, в том числе: растениеводство и животноводство; лесозаготовки; рыболовство и рыбоводство; промышленные виды деятельности; строительство; транспорт; управление недвижимым имуществом; наука; образование; здравоохранение; деятельность в области информации и связи; искусство, культура, деятельность в области отдыха и развлечений.

Динамика просроченной задолженности по заработной плате (на 1 число месяца)

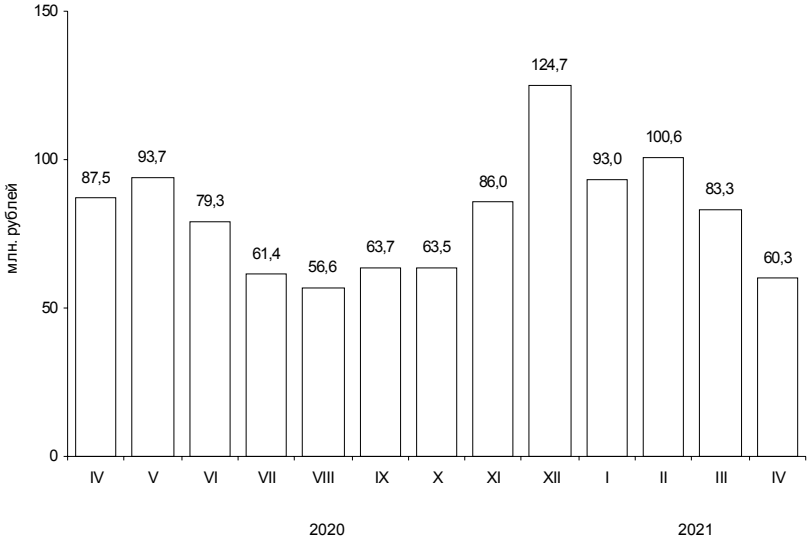

Численность работников, перед которыми организации имеют просроченную задолженность по заработной плате, по видам экономической деятельности на 1 апреля 2021 года

	Человек	*В % к*	
		1 марта 2021	*1 апреля 2020*
Всего	458	65,5	91,2
в том числе по видам экономической деятельности:			
обрабатывающие производства	48	80,0	84,2
строительство	410	91,9	92,1

ФИНАНСЫ

Показатели финансово-кредитной системы

Исполнение консолидированного бюджета в 2021 году[1)]

млрд. рублей

	Доходы	*Расходы*	*Профицит (+), дефицит (-)*
Январь	34	30	3
Январь-февраль	79	84	-5

Исполнение бюджета
по статьям доходов и расходов на 1 марта 2021 года

	Млрд. рублей	*В % к итогу*
Доходы	79	100
из них:		
налог на доходы физических лиц	44	55,6
налог на прибыль организаций	14	17,2
акцизы	3	4,3
доходы от использования имущества, находящегося в государственной и муниципальной собственности	2	3,0
безвозмездные поступления	6	7,6
Расходы	84	100
из них на:		
общегосударственные вопросы	6	7,6
национальную безопасность и правоохранительную деятельность	1	1,0
национальную экономику	14	16,5
жилищно-коммунальное хозяйство	4	4,8
социально-культурные мероприятия	59	70,0
в том числе:		
образование	22	26,5
культура, кинематография	2	2,0
здравоохранение	11	13,1
социальная политика	22	25,9
физическая культура и спорт	2	2,0
средства массовой информации	0,5	0,6

[1)] Санкт-Петербург – по данным Комитета финансов Санкт-Петербурга, Ленинградская область – Комитета финансов Ленинградской области.

НАЛОГОВАЯ СТАТИСТИКА

По оперативным данным УФНС РФ по Санкт-Петербургу в январе–феврале 2021 года в бюджетную систему поступило налогов, сборов и иных обязательных платежей на сумму 178,7 млрд. рублей, что в номинальном выражении на 4,5% больше, чем в январе–феврале 2020 года.

Поступление налогов, сборов и иных обязательных платежей в бюджетную систему в январе–феврале 2021 года

	Млрд. рублей	*В % к январю-февралю 2020*	*Из общего объема поступлений – в консолидированный бюджет Санкт-Петербурга*		
			млрд. рублей	*в % к общему объему*	*в % к январю-февралю 2020*
Всего	178,7	104,5	66,2	37,1	105,5
налог на прибыль организаций	21,0	99,0	13,6	64,4	89,0
налог на доходы физических лиц	44,2	113,2	43,8	99,0	112,1
налог на добавленную стоимость на товары (работы, услуги), реализуемые на территории РФ	63,1	110,3	x	x	x
акцизы по подакцизным товарам (продукции), производимым на территории РФ	38,1	116,1	2,0	5,3	1,6 р.
налоги на имущество	3,0	81,7	3,0	100,0	81,7
налоги, сборы и регулярные платежи за пользование природными ресурсами	2,7	118,4	-0,0	x	x
прочие	6,6	43,7	3,8	60,5	108,4

Структура налогов, сборов и иных обязательных платежей, поступивших в бюджетную систему в январе–феврале

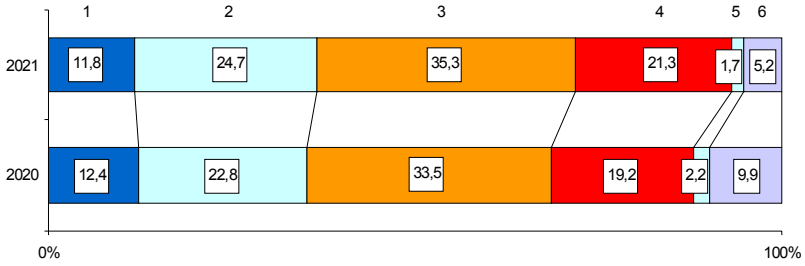

1 – налог на прибыль организаций
2 – налог на доходы физических лиц
3 – налог на добавленную стоимость
4 – акцизы
5 – налоги на имущество
6 – прочие

Динамика поступления налоговых платежей в бюджетную систему по отдельным видам налогов в 2021 году (млрд. рублей)

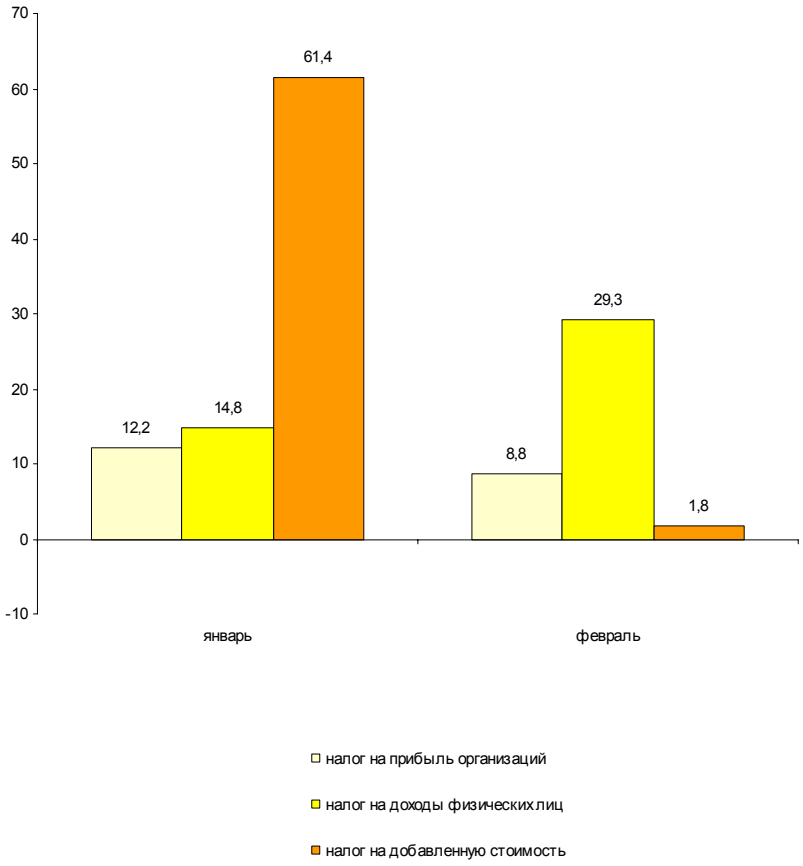

ФИНАНСЫ ОРГАНИЗАЦИЙ[1)]

Финансовые результаты деятельности организаций

В январе–феврале 2021 года сальдированный финансовый результат (прибыль минус убыток) организаций сложился в сумме 109,8 млрд. рублей, что в 1,8 раза больше, чем за соответствующий период 2020 года.

Финансовый результат
по видам экономической деятельности в январе–феврале 2021 года

	Сальдированный финансовый результат		В том числе прибыль прибыльных организаций	
	млн. рублей[2)]	в % к январю-февралю 2020	млн. рублей	в % к январю-февралю 2020
Всего	109815	1,8 р.	159367	120,0
в том числе по видам экономической деятельности:				
сельское, лесное хозяйство, охота, рыболовство и рыбоводство	8	x	51	2,0 р.
добыча полезных ископаемых	9839	2,1 р.	10601	2,1 р.
обрабатывающие производства	9388	x	25932	94,8
обеспечение электрической энергией, газом и паром; кондиционирование воздуха	13553	128,2	13581	126,6
водоснабжение; водоотведение, организация сбора и утилизации отходов, деятельность по ликвидации загрязнений	2225	1,9 р.	2341	1,7 р.
строительство	1640	x	10709	122,3
торговля оптовая и розничная; ремонт автотранспортных средств и мотоциклов	27193	131,5	33806	119,7
транспортировка и хранение	16795	132,5	19157	106,8
деятельность гостиниц и предприятий общественного питания	-134	x	1380	1,5 р.
деятельность в области информации и связи	4663	104,6	8795	110,8
деятельность финансовая и страховая	1979	x	2074	2,5 р.
деятельность по операциям с недвижимым имуществом	14399	133,2	15623	104,7
деятельность профессиональная, научная и техническая	7535	5,4 р.	11804	2,0 р.
деятельность административная и сопутствующие дополнительные услуги	907	73,2	1500	92,6
государственное управление и обеспечение военной безопасности; социальное обеспечение	29	x	29	2,6 р.
образование	42	88,0	105	125,1
деятельность в области здравоохранения и социальных услуг	986	1,8 р.	1544	1,8 р.
деятельность в области культуры, спорта, организации досуга и развлечений	-1425	x	96	104,7
предоставление прочих видов услуг	192	124,1	238	133,2

[1)] По юридическим лицам, зарегистрированным в субъекте Российской Федерации, в целом, включая обособленные подразделения. Без банков, страховых и бюджетных организаций, без субъектов малого предпринимательства. Сравнение показателей с соответствующим периодом 2020 года произведено в текущих ценах по сопоставимому кругу организаций.
[2)] Знак "-" означает убыток.
[3)] Данные не публикуются в целях обеспечения конфиденциальности первичных статистических данных, полученных от организаций, в соответствии с Федеральным Законом от 29.11.2007 №282-ФЗ.

Число убыточных организаций и размер допущенного ими убытка в январе–феврале 2021 года

	Число убыточных организаций, ед.	*В % к общему числу организаций вида деятельности*	*Убыток, млн. рублей*
Всего	975	29,4	49552
в том числе по видам экономической деятельности:			
сельское, лесное хозяйство, охота, рыболовство и рыбоводство	7	43,8	43
добыча полезных ископаемых	6	50,0	762
обрабатывающие производства	198	31,0	16544
обеспечение электрической энергией, газом и паром; кондиционирование воздуха	5	13,5	28
водоснабжение; водоотведение, организация сбора и утилизации отходов, деятельность по ликвидации загрязнений	4	22,2	116
строительство	83	29,1	9070
торговля оптовая и розничная; ремонт автотранспортных средств и мотоциклов	159	20,1	6613
транспортировка и хранение	82	34,2	2362
деятельность гостиниц и предприятий общественного питания	35	43,2	1513
деятельность в области информации и связи	90	42,3	4132
деятельность финансовая и страховая	15	35,7	96
деятельность по операциям с недвижимым имуществом	48	20,3	1223
деятельность профессиональная, научная и техническая	131	40,7	4270
деятельность административная и сопутствующие дополнительные услуги	32	25,0	593
государственное управление и обеспечение военной безопасности; социальное обеспечение	–	–	–
образование	27	27,3	64
деятельность в области здравоохранения и социальных услуг	28	41,2	558
деятельность в области культуры, спорта, организации досуга и развлечений	12	33,3	1521
предоставление прочих видов услуг	13	25,5	47

В январе–феврале 2021 года число убыточных организаций по сравнению с тем же периодом 2020 года уменьшилось на 59 единиц или на 5,7%, сумма убытка снизилась на 31,6%.

Состояние платежей и расчетов в организациях

На 1 марта 2021 года суммарная задолженность организаций по обязательствам (кредиторская, задолженность по кредитам банков и займам) составила 12298,9 млрд. рублей, из нее просроченная – 160,6 млрд. рублей или 1,3% от общей суммы задолженности (на 1 февраля 2021 года – 1,3%).

Размер и структура суммарной просроченной задолженности по обязательствам на 1 марта 2021 года

	Млрд. рублей	*В % к*	
		1 февраля 2021	*итогу*
Всего	160,6	103,5	100
в том числе:			
кредиторская задолженность	152,0	103,4	94,7
задолженность по кредитам банков и займам	8,6	104,6	5,3

Кредиторская задолженность на 1 марта 2021 года составила 7721,7 млрд. рублей, из нее просроченная – 152,0 млрд. рублей или 2,0%.

Задолженность по полученным кредитам банков и займам организаций на 1 марта 2021 года составила 4577,2 млрд. рублей, в том числе просроченная – 8,6 млрд. рублей или 0,2%.

Структура просроченной кредиторской задолженности

на конец месяца, млн. рублей

	Всего	*В том числе:*			*Количество организаций, имеющих просроченную кредиторскую задолженность*	
		поставщикам и подрядчикам	*в бюджеты всех уровней*	*по платежам в государственные внебюджетные фонды*	*единиц*	*в % к общему количеству организаций*
январь	146958	106022	428	197	165	5,1
февраль	151978	110185	198	284	163	4,9

Просроченная кредиторская задолженность организаций по видам экономической деятельности на 1 марта 2021 года

млн. рублей

	Количество организаций, имеющих просроченную кредиторскую задолженность, ед.	Просроченная кредиторская задолженность	В том числе:		
			поставщикам и подрядчикам	в бюджеты всех уровней	по платежам в государственные внебюджетные фонды
Сельское, лесное хозяйство, охота, рыболовство и рыбоводство	–	–	–	–	–
Добыча полезных ископаемых	1	…[1]	…[1]	–	–
Обрабатывающие производства	47	46887	24025	86	91
Обеспечение электрической энергией, газом и паром; кондиционирование воздуха	6	6672	2716	…[1]	…[1]
Водоснабжение; водоотведение, организация сбора и утилизации отходов, деятельность по ликвидации загрязнений	1	…[1]	…[1]	–	–
Строительство	16	4673	3178	…[1]	117
Торговля оптовая и розничная; ремонт автотранспортных средств и мотоциклов	25	51409	41998	20	15
Транспортировка и хранение	13	4660	4600	…[1]	…[1]
Деятельность гостиниц и предприятий общественного питания	4	121	81	…[1]	…[1]
Деятельность в области информации и связи	3	10803	…[1]	–	–
Деятельность финансовая и страховая	–	–	–	–	–
Деятельность по операциям с недвижимым имуществом	13	21065	21065	–	–
Деятельность профессиональная, научная и техническая	26	2649	1453	23	23
Деятельность административная и сопутствующие дополнительные услуги	2	…[1]	…[1]	–	–
Государственное управление и обеспечение военной безопасности; социальное обеспечение	–	–	–	–	–
Образование	2	…[1]	…[1]	…[1]	–
Деятельность в области здравоохранения и социальных услуг	3	592	592	–	–
Деятельность в области культуры, спорта, организации досуга и развлечений	–	–	–	–	–
Предоставление прочих видов услуг	1	…[1]	…[1]	–	–

[1] Данные не публикуются в целях обеспечения конфиденциальности первичных статистических данных, полученных от организаций, в соответствии с Федеральным Законом от 29.11.2007 №282-ФЗ.

Дебиторская задолженность на 1 марта 2021 года составила 7145,9 млрд. рублей, из нее просроченная – 324,3 млрд. рублей или 4,5%.

Структура просроченной дебиторской задолженности

на конец месяца, млн. рублей

	Всего	*В том числе:*		*Количество организаций, имеющих просроченную дебиторскую задолженность*	
		покупателей	*из нее государственных заказчиков по оплате за поставленную продукцию*	*единиц*	*в % к общему количеству организаций*
январь	312834	245454	2650	764	23,6
февраль	324274	258137	3111	793	23,9

Просроченная дебиторская задолженность организаций по видам экономической деятельности на 1 марта 2021 года

млн. рублей

	Количество организаций, имеющих просроченную дебиторскую задолженность, ед.	*Просроченная дебиторская задолжен-ность*	*В том числе:*	
			покупа-телей	*из нее государственных заказчиков за поставленную продукцию*
Сельское, лесное хозяйство, охота, рыболовство и рыбоводство	5	27	27	–
Добыча полезных ископаемых	3	61471	61450	–
Обрабатывающие производства	159	71975	39293	571
Обеспечение электрической энергией, газом и паром; кондиционирование воздуха	15	19305	15552	–
Водоснабжение; водоотведение, организация сбора и утилизации отходов, деятельность по ликвидации загрязнений	2	…[1]	…[1]	–
Строительство	86	42573	24276	…[1]
Торговля оптовая и розничная; ремонт автотранспортных средств и мотоциклов	187	76651	74908	…[1]
Транспортировка и хранение	61	4883	4552	–
Деятельность гостиниц и предприятий общественного питания	10	170	136	–
Деятельность в области информации и связи	39	14091	6327	…[1]
Деятельность финансовая и страховая	9	563	563	–
Деятельность по операциям с недвижимым имуществом	67	11544	11301	–
Деятельность профессиональная, научная и техническая	84	7957	7501	1670
Деятельность административная и сопутствующие дополнительные услуги	33	5695	5680	–
Государственное управление и обеспечение военной безопасности; социальное обеспечение	1	…[1]	…[1]	–
Образование	11	19	19	…[1]
Деятельность в области здравоохранения и социальных услуг	7	963	961	–
Деятельность в области культуры, спорта, организации досуга и развлечений	8	74	74	–
Предоставление прочих видов услуг	6	774	6	–

[1] Данные не публикуются в целях обеспечения конфиденциальности первичных статистических данных, полученных от организаций, в соответствии с Федеральным Законом от 29.11.2007 №282-ФЗ.

В январе–феврале 2021 года в обращении участвовали векселя, обеспечивающие задолженность покупателей, на сумму 3,4 млрд. рублей, задолженность поставщикам – на 13,2 млрд. рублей.

В вексельной форме находилось 0,5% всей задолженности поставщикам и 0,1% – задолженности покупателей.

Превышение кредиторской задолженности над дебиторской задолженностью на 1 марта 2021 года

млрд. рублей

	Задолженность		*Превышение кредиторской задолженности над дебиторской*	
	дебиторская	*кредиторская*	*всего*[1)]	*в % к дебиторской задолженности*
Всего	7146	7722	576	8,1
в том числе по видам экономической деятельности:				
сельское, лесное хозяйство, охота, рыболовство и рыбоводство	3	2	-1	x
добыча полезных ископаемых	570	516	-53	x
обрабатывающие производства	2187	2729	542	24,8
обеспечение электрической энергией, газом и паром; кондиционирование воздуха	110	128	18	16,1
водоснабжение; водоотведение, организация сбора и утилизации отходов, деятельность по ликвидации загрязнений	17	22	5	31,5
строительство	912	1017	105	11,5
торговля оптовая и розничная; ремонт автотранспортных средств и мотоциклов	1782	1646	-136	x
транспортировка и хранение	195	292	97	49,8
деятельность гостиниц и предприятий общественного питания	32	41	9	29,5
деятельность в области информации и связи	152	162	10	6,9
деятельность финансовая и страховая	136	31	-105	x
деятельность по операциям с недвижимым имуществом	419	433	14	3,3
деятельность профессиональная, научная и техническая	577	630	53	9,2
деятельность административная и сопутствующие дополнительные услуги	38	33	-5	x
государственное управление и обеспечение военной безопасности; социальное обеспечение	0,3	0,3	0,0	1,8
образование	1	3	1	101,3
деятельность в области здравоохранения и социальных услуг	7	9	2	34,7
деятельность в области культуры, спорта, организации досуга и развлечений	4	18	14	3,3 р.
предоставление прочих видов услуг	6	11	5	81,5

[1)] Знак "-" означает превышение дебиторской задолженности над кредиторской.

[2)] Данные не публикуются в целях обеспечения конфиденциальности первичных статистических данных, полученных от организаций, в соответствии с Федеральным Законом от 29.11.2007 №282-ФЗ.

ИНСТИТУЦИОНАЛЬНЫЕ ПРЕОБРАЗОВАНИЯ

Характеристика организаций

На 1 апреля 2021 года число учтенных в Статистическом регистре Росстата хозяйствующих субъектов (юридических лиц и филиалов) уменьшилось по сравнению с 1 апреля 2020 года на 38 тыс. единиц (на 13,8%) и составило 236,9 тыс. единиц.

Распределение учтенных в Статистическом регистре Росстата организаций по видам экономической деятельности на 1 апреля 2021 года

	Единиц	*В % к*	
		итогу	*1 апреля 2020*
Всего	236921	100	86,2
из них по видам экономической деятельности:			
сельское, лесное хозяйство, охота, рыболовство и рыбоводство	831	0,4	85,7
добыча полезных ископаемых	300	0,1	84,3
обрабатывающие производства	19342	8,2	88,2
обеспечение электрической энергией, газом и паром; кондиционирование воздуха	716	0,3	93,5
водоснабжение; водоотведение, организация сбора и утилизации отходов, деятельность по ликвидации загрязнений	842	0,4	87,3
строительство	31345	13,2	85,5
торговля оптовая и розничная; ремонт автотранспортных средств и мотоциклов	68696	29,0	81,3
транспортировка и хранение	15187	6,4	84,3
деятельность гостиниц и предприятий общественного питания	7645	3,2	90,9
деятельность в области информации и связи	9594	4,0	89,6
деятельность финансовая и страховая	3952	1,7	90,2
деятельность по операциям с недвижимым имуществом	20509	8,6	94,7
деятельность профессиональная, научная и техническая	24536	10,4	86,7
деятельность административная и сопутствующие дополнительные услуги	11984	5,1	85,0
государственное управление и обеспечение военной безопасности; социальное обеспечение	1231	0,5	100,9
образование	3939	1,7	95,8
деятельность в области здравоохранения и социальных услуг	4725	2,0	98,7
деятельность в области культуры, спорта, организации досуга и развлечений	4212	1,8	87,9
предоставление прочих видов услуг	7149	3,0	87,6
деятельность домашних хозяйств как работодателей; недифференцированная деятельность частных домашних хозяйств по производству товаров и оказанию услуг для собственного потребления	12	0,0	80,0
деятельность экстерриториальных организаций	19	0,0	118,8

За январь–март 2021 года в связи с ликвидацией снято с учета 8,7 тыс. хозяйствующих субъектов (3,7% от числа учтенных в Статистическом регистре), за соответствующий период 2020 года – 10,4 тыс. субъектов.

Распределение учтенных в Статистическом регистре Росстата организаций по формам собственности на 1 апреля 2021 года

единиц

	Общее количество	В том числе по формам собственности:					
		государственная и муниципальная		частная		смешанная российская	
		всего	в % к общему количеству организаций	всего	в % к общему количеству организаций	всего	в % к общему количеству организаций
Всего	236921	4652	2,0	216794	91,5	692	0,3
из них по видам экономической деятельности:							
сельское, лесное хозяйство, охота, рыболовство и рыбоводство	831	24	2,9	759	91,3	2	0,2
добыча полезных ископаемых	300	1	0,3	286	95,3	–	–
обрабатывающие производства	19342	36	0,2	18328	94,8	54	0,3
обеспечение электрической энергией, газом и паром; кондиционирование воздуха	716	11	1,5	659	92,0	10	1,4
водоснабжение; водоотведение, организация сбора и утилизации отходов, деятельность по ликвидации загрязнений	842	18	2,1	793	94,2	3	0,4
строительство	31345	17	0,1	30191	96,3	16	0,1
торговля оптовая и розничная; ремонт автотранспортных средств и мотоциклов	68696	13	0,0	65293	95,0	20	0,0
транспортировка и хранение	15187	140	0,9	14394	94,8	25	0,2
деятельность гостиниц и предприятий общественного питания	7645	28	0,4	7112	93,0	5	0,1
деятельность в области информации и связи	9594	68	0,7	8882	92,6	37	0,4
деятельность финансовая и страховая	3952	12	0,3	3173	80,3	38	1,0
деятельность по операциям с недвижимым имуществом	20509	69	0,3	19428	94,7	101	0,5
деятельность профессиональная, научная и техническая	24536	249	1,0	22741	92,7	241	1,0
деятельность административная и сопутствующие дополнительные услуги	11984	37	0,3	11400	95,1	18	0,2
государственное управление и обеспечение военной безопасности; социальное обеспечение	1231	1068	86,8	153	12,4	3	0,2
образование	3939	2088	53,0	1713	43,5	23	0,6

(окончание)

	Общее количество	В том числе по формам собственности:					
		государственная и муниципальная		частная		смешанная российская	
		всего	в % к общему количеству организаций	всего	в % к общему количеству организаций	всего	в % к общему количеству организаций
деятельность в области здравоохранения и социальных услуг	4725	417	8,8	4052	85,8	7	0,1
деятельность в области культуры, спорта, организации досуга и развлечений	4212	316	7,5	3510	83,3	30	0,7
предоставление прочих видов услуг	7149	32	0,4	3795	53,1	57	0,8
деятельность домашних хозяйств как работодателей; недифференцированная деятельность частных домашних хозяйств по производству товаров и оказанию услуг для собственного потребления	12	–	–	12	100,0	–	–
деятельность экстерриториальных организаций	19	–	–	4	21,1	–	–

Распределение учтенных в Статистическом регистре Росстата организаций по организационно-правовым формам на 1 апреля 2021 года

	Единиц	В % к	
		итогу	1 апреля 2020
Всего учтено субъектов	236921	100	86,2
в том числе:			
юридические лица	233981	98,8	85,9
из них:			
коммерческие организации	215703	91,0	85,0
из них:			
хозяйственные товарищества	7	0,0	70,0
акционерные общества	4707	2,0	91,3
общества с ограниченной ответственностью	210652	88,9	84,8
хозяйственные партнерства	5	0,0	71,4
производственные кооперативы	177	0,1	89,4
крестьянские (фермерские) хозяйства	7	0,0	100,0
унитарные предприятия	72	0,0	88,9
в том числе:			
федеральные	21	0,0	75,0
субъекта РФ	42	0,0	95,5
муниципальные	9	0,0	100,0
прочие юридические лица	76	0,0	92,7
некоммерческие организации	18278	7,7	98,5
из них:			
корпоративные организации	9902	4,2	97,0
потребительские кооперативы	2505	1,1	97,4
общественные организации	2695	1,1	95,3
товарищества собственников недвижимости	2965	1,3	98,4
унитарные организации	8376	3,5	100,2
из них:			
фонды	1430	0,6	98,0
религиозные организации	514	0,2	99,6
учреждения	4620	2,0	99,2
в том числе:			
федеральные	429	0,2	97,7
субъекта РФ	2961	1,2	101,1
муниципальные	368	0,2	97,1
частные	862	0,4	94,7
организации, созданные без прав юридического лица	2937	1,2	113,7
международные организации	3	0,0	100,0

Распределение учтенных в Статистическом регистре Росстата индивидуальных предпринимателей по видам экономической деятельности на 1 апреля 2021 года

	Единиц	В % к	
		итогу	1 апреля 2020
Всего	167673	100	91,5
из них по видам экономической деятельности:			
сельское, лесное хозяйство, охота, рыболовство и рыбоводство	1039	0,6	93,8
добыча полезных ископаемых	17	0,0	77,3
обрабатывающие производства	9065	5,4	92,7
обеспечение электрической энергией, газом и паром; кондиционирование воздуха	100	0,1	91,7
водоснабжение; водоотведение, организация сбора и утилизации отходов, деятельность по ликвидации загрязнений	234	0,1	91,1
строительство	12381	7,4	96,9
торговля оптовая и розничная; ремонт автотранспортных средств и мотоциклов	42261	25,2	87,0
транспортировка и хранение	18744	11,2	78,8
деятельность гостиниц и предприятий общественного питания	4677	2,8	91,1
деятельность в области информации и связи	11951	7,1	105,0
деятельность финансовая и страховая	1905	1,2	86,7
деятельность по операциям с недвижимым имуществом	16942	10,1	103,8
деятельность профессиональная, научная и техническая	21688	12,9	98,0
деятельность административная и сопутствующие дополнительные услуги	8217	4,9	91,0
образование	3731	2,2	99,1
деятельность в области здравоохранения и социальных услуг	1006	0,6	91,9
деятельность в области культуры, спорта, организации досуга и развлечений	4996	3,0	92,6
предоставление прочих видов услуг	8605	5,1	84,1
деятельность домашних хозяйств как работодателей; недифференцированная деятельность частных домашних хозяйств по производству товаров и оказанию услуг для собственного потребления	18	0,0	90,0

ДЕМОГРАФИЯ ОРГАНИЗАЦИЙ[1)]

Демография организаций по видам экономической деятельности за январь–март 2021 года

	Количество зарегистрированных организаций. единиц	*Количество официально ликвидированных организаций, единиц*	*Коэффициент рождаемости организаций на 1000 организаций, промилле*	*Коэффициент официальной ликвидации организаций на 1000 организаций, промилле*	*Коэффициент прироста (+, -) на 1000 организаций, промилле*
Всего	5149	8628	21,8	36,6	-14,8
из них по видам экономической деятельности:					
сельское, лесное хозяйство, охота, рыболовство и рыбоводство	13	27	15,7	32,5	-16,9
добыча полезных ископаемых	5	6	16,9	20,3	-3,4
обрабатывающие производства	370	573	19,2	29,7	-10,5
обеспечение электрической энергией, газом и паром; кондиционирование воздуха	10	12	14,6	17,6	-2,9
водоснабжение; водоотведение, организация сбора и утилизации отходов, деятельность по ликвидации загрязнений	13	29	15,6	34,8	-19,2
строительство	1103	1570	35,2	50,2	-14,9
торговля оптовая и розничная; ремонт автотранспортных средств и мотоциклов	1568	3097	22,7	44,9	-22,1
транспортировка и хранение	323	624	21,4	41,3	-19,9
деятельность гостиниц и предприятий общественного питания	176	269	22,9	35,0	-12,1
деятельность в области информации и связи	226	294	23,8	30,9	-7,1
деятельность финансовая и страховая	66	106	18,6	30,0	-11,3

[1)] Исключая филиалы, представительства и другие обособленные подразделения.

(окончание)

	Количество зарегистрированных организаций. единиц	*Количество официально ликвидированных организаций, единиц*	*Коэффициент рождаемости организаций на 1000 организаций, промилле*	*Коэффициент официальной ликвидации организаций на 1000 организаций, промилле*	*Коэффициент прироста (+, -) на 1000 организаций, промилле*
деятельность по операциям с недвижимым имуществом	270	338	13,2	16,5	-3,3
деятельность профессиональная, научная и техническая	448	750	18,6	31,1	-12,5
деятельность административная и сопутствующие дополнительные услуги	291	452	24,2	37,6	-13,4
государственное управление и обеспечение военной безопасности; социальное обеспечение	3	7	3,3	7,6	-4,4
образование	25	38	6,4	9,7	-3,3
деятельность в области здравоохранения и социальных услуг	92	72	19,7	15,4	4,3
деятельность в области культуры, спорта, организации досуга и развлечений	56	128	13,3	30,3	-17,0
предоставление прочих видов услуг	91	234	12,2	32,6	-19,9
деятельность домашних хозяйств как работодателей; недифференцированная деятельность частных домашних хозяйств по производству товаров и оказанию услуг для собственного потребления	–	2	–	153,8	-153,8

Демография организаций по формам собственности за январь–март 2021 года

	Количество зарегистрированных организаций, единиц	*Количество официально ликвидированных организаций, единиц*	*Коэффициент рождаемости организаций на 1000 организаций, промилле*	*Коэффициент официальной ликвидации организаций на 1000 организаций, промилле*	*Коэффициент прироста (+, -) на 1000 организаций, промилле*
Всего	5149	8628	21,6	36,6	-14,8
в том числе по формам собственности:					
российская собственность	5008	8243	22,1	36,5	-14,4
в том числе:					
государственная собственность	6	10	1,6	2,7	-1,1
в том числе:					
федеральная собственность	1	6	1,9	11,1	-9,2
собственность субъектов Российской Федерации	5	4	1,6	1,3	0,3
муниципальная собственность	1	4	2,6	10,6	-8,0
собственность общественных и религиозных организаций (объединений)	29	62	6,9	14,8	-7,9
частная собственность	4970	8148	22,9	37,5	-14,6
смешанная российская собственность	2	13	3,3	21,4	-18,1
собственность российских граждан, постоянно проживающих за границей	–	6	–	57,1	-57,1
иностранная собственность	115	291	17,7	44,9	-27,2
совместная российская и иностранная собственность	26	94	8,3	30,1	-21,8

Показатели демографии организаций по формам собственности (на 1000 организаций, единиц)

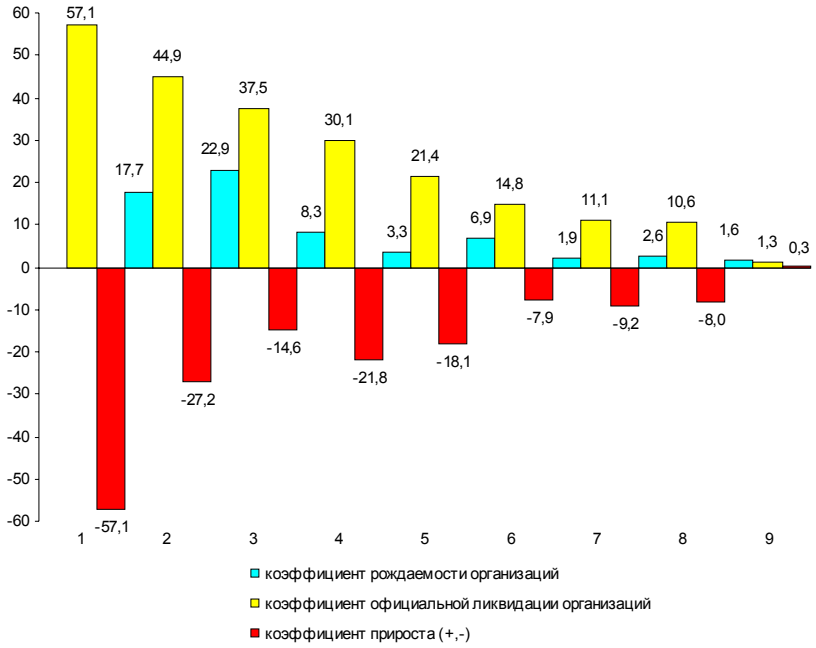

1 – собственность российских граждан, постоянно проживающих за границей
2 – иностранная собственность
3 – частная собственность
4 – совместная российская и иностранная собственность
5 – смешанная российская собственность
6 – собственность общественных и религиозных организаций (объединений)
7 – федеральная собственность
8 – муниципальная собственность
9 – собственность субъектов Российской Федерации

ДЕМОГРАФИЧЕСКАЯ СИТУАЦИЯ[1)]

По предварительной оценке численность постоянного населения Санкт-Петербурга на 1 марта 2021 года составила 5380,8 тыс. человек и с начала 2021 года уменьшилась на 3,5 тыс. человек или на 0,1%.

Сокращение численности населения происходило из-за естественной убыли, которая в январе–феврале 2021 года увеличилась по сравнению с соответствующим периодом 2020 года на 5736 человек. Миграционный прирост на 49% компенсировал естественную убыль населения.

Характеристика демографической ситуации в январе–феврале

	Человек			*На 1000 человек населения[2)]*		
	2020	*2021*	*прирост, снижение (-)*	*2020*	*2021*	*2021 в % к 2020*
Родившиеся	9121	7546	-1575	10,3	8,7	84,5
Умершие	10380	14541	4161	11,7	16,7	142,7
в том числе дети в возрасте до 1 года[3)]	28	30	2	2,9	3,3	113,8
Естественная убыль (-)	-1259	-6995		-1,4	-8,0	5,7 р.
Зарегистрировано:						
браков	5446	4739	-707	6,2	5,4	87,1
разводов	4478	3511	-967	5,1	4,0	78,4

Коэффициенты естественного движения населения (на 1000 человек населения) в январе–феврале

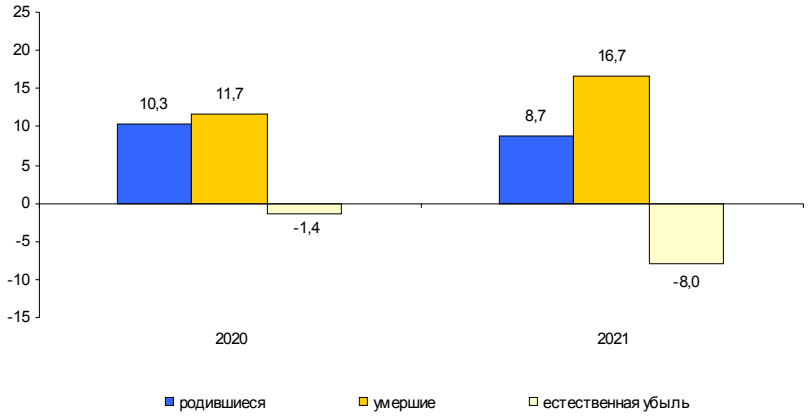

[1)] Информация о естественном движении населения формируется на основе данных системы «Единый государственный реестр записей актов гражданского состояния» (ЕГР ЗАГС), оператором которой определена Федеральная налоговая служба России.

[2)] Здесь и далее показатели помесячной оперативной отчетности приведены в пересчете на год.

[3)] Относительные показатели в расчете на 1000 родившихся живыми.

ЗДРАВООХРАНЕНИЕ

Заболеваемость населения отдельными инфекционными заболеваниями[1)]

случаев

	Февраль 2021	*В % к*		*Январь-февраль 2021*	*В % к январю-февралю 2020*
		февралю 2020	*январю 2021*		
Острые респираторно-вирусные инфекции					
Острые инфекции верхних дыхательных путей, тыс.	193,3	81,2	101,9	382,9	92,4
Грипп	6	0,6	2,0 р.	9	0,7
Пневмония (внебольничная)	5430	3,1 р.	48,0	16752	4,8 р.
Социально значимые болезни					
Сифилис	56	65,9	1,6 р.	92	61,3
Гонококковая инфекция	69	3,0 р.	123,2	125	1,8 р.
Туберкулез (впервые выявленный)	105	64,4	3,4 р.	136	81,9
Болезнь, вызванная вирусом иммунодефицита человека и бессимптомный инфекционный статус, вызванный вирусом иммунодефицита человека (ВИЧ)	210	86,4	122,1	382	82,9
Педикулез	281	62,7	2,2 р.	408	35,7
Кишечные инфекции					
Острые кишечные инфекции	3370	77,3	123,5	6099	67,7
из них					
бактериальная дизентерия (шигеллез)	9	90,0	2,3 р.	13	34,2
Сальмонеллезные инфекции	162	138,5	1,8 р.	252	104,6
Гепатиты					
Острые гепатиты	18	46,2	1,5 р.	30	30,3
из них:					
гепатит А	5	19,2	1,7 р.	8	12,7
гепатит В	2	66,7	100,0	4	57,1
гепатит С	10	111,1	142,9	17	68,0
Некоторые инфекции, управляемые средствами специфической профилактики					
Коклюш	11	6,2	110,0	21	6,4
Паротит эпидемический	–	–	–	1	33,3

В январе–феврале 2021 года не зарегистрировано ни одного случая заболевания краснухой и корью (в соответствующем периоде 2020 года – 1 и 13 случаев, соответственно).

[1)] По данным Территориальных управлений Федеральной службы по надзору в сфере защиты прав потребителей и благополучия человека.

ПРЕСТУПНОСТЬ[1)]

Распределение числа зарегистрированных преступлений по видам

единиц

	Январь-март 2021	*В % к январю-марту 2020*	*Справочно: январь-март 2020 в % к январю-марту 2019*
Зарегистрировано преступлений	16008	138,9	89,5
из них:			
убийство и покушение на убийство	33	71,7	127,8
умышленное причинение тяжкого вреда здоровью	87	80,6	90,0
изнасилование и покушение на изнасилование	12	100,0	60,0
разбой	66	104,8	90,0
грабеж	282	85,5	80,1
кража	4832	127,3	88,1
мошенничество	3595	3,4 р.	118,6
хулиганство	33	97,1	141,7
преступления, связанные с незаконным оборотом наркотиков	1828	109,5	54,2

В январе–марте 2021 года зарегистрировано 16008 преступлений, что на 38,9% больше, чем в январе–марте 2020 года. Из общего числа зарегистрированных преступлений 7090 отнесено к тяжким и особо тяжким преступлениям, что в 1,7 раза больше, чем в январе–марте 2020 года. Их доля в общем числе зарегистрированных преступлений составила 44,3%.

Доля преступлений, связанных с незаконным оборотом наркотиков, составила 11,4%.

В январе–марте 2021 года зарегистрировано 2517 преступлений экономической направленности, что в 1,7 раза больше, чем в январе–марте 2020 года.

Характеристика лиц, совершивших преступления

человек

	Январь-март 2021	*В % к январю-марту 2020*	*Справочно: январь-март 2020 в % к январю-марту 2019*
Выявлено лиц, совершивших преступления	4917	107,9	85,8
из них:			
несовершеннолетних	81	96,4	110,5
женщин	762	107,5	84,7
учащихся, студентов	113	77,9	94,8
без постоянного источника дохода	3159	108,6	89,7
из них безработных	8	1,6 р.	23,8

[1)] По данным ГУ МВД России по г. Санкт-Петербургу и Ленинградской области.

ПРИЛОЖЕНИЯ

САНКТ-ПЕТЕРБУРГ

Производство важнейших видов товаров в январе–марте 2021 года

	Единица измерения	Произведено	В % к январю-марту 2020 года
Производство пищевых продуктов			
Колбасные изделия	тыс. т	8,2	100,4
Полуфабрикаты мясные, мясосодержащие	–"–	7,4	103,7
Рыба переработанная и консервированная	–"–	13,2	66,7
Плодоовощные консервы	млн. усл. банок	1,9	67,2
Молоко жидкое обработанное	тыс. т	37,3	95,6
Сыр и творог	–"–	2,8	88,2
Продукты кисломолочные (кроме творога и продуктов из творога)	–"–	16,6	89,5
Мука	–"–	90,0	79,1
Хлеб и хлебобулочные изделия	–"–	77,6	100,3
Кондитерские изделия	–"–	30,2	50,3
Продукты пищевые из муки, крупы, крахмала (кроме детского питания)	–"–	3,6	99,2
Производство напитков			
Пиво	млн. дкл	11,0	102,8
Воды минеральные природные питьевые и воды питьевые	млн. полулитров	10,3	61,0
Напитки безалкогольные прочие	млн. дкл	10,5	114,8
Производство одежды			
Спецодежда	тыс. шт.	59,7	131,2
Изделия трикотажные или вязанные	–"–	97,9	45,0
Производство кожи и изделий из кожи			
Обувь	тыс. пар	396,1	59,9
Обработка древесины и производство изделий из дерева и пробки, кроме мебели, производство изделий из соломки и материалов для плетения			
Фанера	тыс. $м^3$	34,3	82,5
Производство химических веществ и химических продуктов			
Материалы лакокрасочные	тыс. т	51,9	112,4
Средства моющие	–"–	27,1	100,9
Средства для бритья; дезодоранты и антиперспиранты; средства для ванн, прочие парфюмерные, косметические или туалетные средства	млн. шт.	11,3	64,4
Производство лекарственных средств и материалов, применяемых в медицинских целях			
Препараты лекарственные	млрд. руб.	9,9	133,0

окончание

	Единица измерения	Произведено	В % к январю-марту 2020 года
Производство резиновых и пластмассовых изделий			
Бутыли, бутылки, флаконы и аналогичные изделия из пластмасс	млн. шт.	42,5	130,8
Изделия упаковочные пластмассовые прочие	–"–	849,9	102,0
Блоки оконные пластмассовые	тыс. $м^2$	68,9	88,5
Производство прочей неметаллической минеральной продукции			
Стеклопакеты	тыс. $м^2$	297,2	108,2
Блоки и прочие изделия сборные строительные для зданий и сооружений из цемента, бетона или искусственного камня	тыс. $м^3$	103,6	94,4
Бетон, готовый для заливки (товарный бетон)	–"–	353,2	92,0
Производство металлургическое			
Прокат готовый	тыс. т	172,2	80,6
Сталь нелегированная	–"–	9,6	70,5
Сталь легированная	–"–	23,1	63,9
Производство готовых металлических изделий			
Конструкции и детали конструкций из черных металлов	тыс. т	22,6	79,8
Инструменты рабочие сменные для станков и для ручного инструмента	тыс. шт.	117,5	103,5
Производство компьютеров, электронных и оптических изделий			
Компьютеры и периферийное оборудование	млрд. руб.	1,2	129,7
Счетчики производства или потребления электроэнергии	тыс. шт.	115,0	51,8
Производство машин и оборудования			
Арматура для трубопроводов, сосудов, котлов, цистерн, баков и аналогичных емкостей	тыс. шт.	72,3	1,9 р.
Производство автотранспортных средств, прицепов и полуприцепов			
Автомобили легковые	тыс. шт.	92,2	101,9
Комплектующие и принадлежности для автотранспортных средств прочие	млрд. руб.	21,3	126,8
Производство прочих готовых изделий			
Инструменты и оборудование медицинские	млрд. руб.	1,3	124,1
Обеспечение электрической энергией, газом и паром; кондиционирование воздуха			
Электроэнергия	млрд. кВт-ч	7,6	112,5
Пар и горячая вода	млн. Гкал	21,3	123,6

Строительство объектов федеральной адресной инвестиционной программы в январе–марте 2021 года

тыс. рублей

	Срок ввода объекта (мощности)	Инвестиции в основной капитал		
		лимит, установленный на год	освоено за отчетный период[1)]	% технической готовности
Федеральные целевые программы				
Объекты, мероприятия (укрупненные инвестиционные проекты), не включенные в долгосрочные (федеральные) целевые программы				
ФГБУ "Научно-исследовательский детский ортопедический институт им. Г.И. Турнера"				
строительство реабилитационно-восстановительного отделения клиники на 200 коек и общежития гостиницы	2022	505861	2281	11,3
реконструкция лечебного корпуса	2023	179990	–	1,1
ФГБУК "Государственный художественно-архитектурный дворцово-парковый музей-заповедник "Царское Село"				
реконструкция, технологическое переоснащение с элементами реставрации, приспособление для музейного использования Александровского дворца	2021	440285	82053	69,3
реконструкция, техпереоснащение с элементами реставрации и приспособление для современного использования Императорской фермы, расположенной: г.Пушкин, Фермский парк	2022	143984	4409	75,1
ФГБУ "Национальный медицинский исследовательский центр им. В.А. Алмазова" Минздрава РФ				
строительство научно-клинического нейрохирургического комплекса, 1-й 2-й этапы	2023	2458166	250347	12,7
строительство научно-образовательного комплекса	2023	2265369	39244	8,5
строительство Медицинского радиологичекого центра, ул. Заповедная, уч.1	2024	1010000	–	–
строительство научно-клинического нейрохирургического комплекса, 3-й этап	2023	100000	–	–
ФГБОУ ДПО "Северо-Западный институт повышения квалификации ФНС России"				
реконструкция учебного корпуса	2021	105945	933589	90,7
ФГБО ВО "Первый Санкт-Петербургский государственный медицинский университет им. академика Павлова Министерства здравоохранения РФ"				
строительство нового корпуса, включающего в себя клинико-реабилитационный центр клиники НИИ детской онкологии, гематологии и трансплантологии им. Р.М.Горбачевой и новую часть клиники офтальмологии	2021	882928	1068246	55,3

[1)] За счет всех источников финансирования.

продолжение

	Срок ввода объекта (мощности)	Инвестиции в основной капитал		
		лимит, установленный на год	освоено за отчетный период[1)]	% технической готовности
ФГБУ "Национальный медицинский исследовательский центр онкологии им. Н.Н. Петрова"				
строительство и реконструкция комплекса зданий. Клинический корпус с пищеблоком (1 этап)	2023	1237149	–	–
проектные и изыскательские работы	2021	30632	–	–
ФКУ "Санкт-Петербургская психиатрическая больница (стационар) специализированного типа с интенсивным наблюдением" Минздрава РФ				
реконструкция учебного корпуса проектные и изыскательские работы	2021	7000	–	–
ФГБОУ ВО ”Санкт-Петербургский Государственный морской технический университет“ “студенческое общежитие” на земельном участке по адресу: Ленинский проспект, дом 101, литер А				
проектные и изыскательские работы	2021	29036	–	–
ФГБОУ ВПО "Российская академия народного хозяйства и государственной службы при Президенте РФ", учебный корпус Северо-Западного института управления – филиала РАНХиГС				
реконструкция в режиме реставрации с приспособлением к современному использованию	2022	218024	–	12,3
Управление делами президента. ФГБУ "Управление заказчика строительства и реконструкции объектов в Северо-Западном федеральном округе"				
строительство комплекса зданий в составе административных зданий Верховного суда РФ, Судебного Департамента при Верховном суде РФ, инженерно- технического блока жилкомплекса на 600 квартир с паркингом для судей, сотрудников аппарата	2024	7035377	158633	16,2
проектирование и реконструкция (в режиме реставрации с приспособлением к современному использованию) объекта капитального строительства "Комплекс зданий и сооружений Федоровского городка в Царском селе Санкт-Петербурга	2021	549863	86515	23,6
Национальный исследовательский университет "Высшая школа экономики"				
строительство общежития на 600 мест по адресу: г. Санкт-Петербург, ул. Крупской, д.3	2022	666706	–	0,8

[1)] За счет всех источников финансирования.

продолжение

	Срок ввода объекта (мощ-ности)	Инвестиции в основной капитал		
		лимит, установ-ленный на год	освоено за отчетный период[1)]	% техни-ческой готов-ности
ФГБУ "Ленинградская межобластная ветеринарная лаборатория”				
строительство нового здания в целях размещения лабораторного блока (корпуса) биологической защиты, для работы с возбудителями АЧС и иными опасными болезнями животных	2023	231476	–	37,3
ФГБОУ ВО "Санкт-Петербургский университет Государственной противопожарной службы МЧС РФ"				
реконструкция здания общежития, Московский проспект, 148, литер В	2021	134350	–	–
ФГБОУ ВО "Национальный государственный Университет физической культуры, спорта и здоровья им.П.Ф.Лесгафта", крытый каток с искусственным льдом				
проектные и изыскательские работы	2021	11908	–	–
ФГБУН "Музей антропологии и этнографии им. Петра Великого (Кунсткамера)" РАН				
создание современного многофункциональ-ного научно-хранительского центра на базе объекта незавершенного строительства	2023	1410658	–	–
ФГБУН Институт мозга человека им.Н.П.Бехтеревой РАН.				
реконструкция здания Института мозга чело-века РАН, ул.Академика Павлова, д.12А, литера .	2022	217000	–	–
проектные и изыскательские работы	2021	39682	–	–
ФГБУК “Государственный Эрмитаж”				
строительство комплекса зданий производст-венной базы и фондохранилища - III очередь, V-ый этап строительства (3-й этап 3 очереди строительства) ул.Школьная, д.39, литера А	2024	1471237	–	12,7
Следственное управление Следственного комитета Российской Федерации по Ленин-градской области				
реконструкция здания следственного управ-ления Следственного комитета Российской Федерации по Ленинградской области в г. Санкт-Петербурге				
проектные и изыскательские работы	2021	435	–	–
ГБОУ ВО "ГУМРФ имени адмирала С.О.Макарова "				
реконструкция учебного городка № 3, здание общежития литера Г (Васильевский остров,21 линия,д.14)	2022	215994	–	–

[1)] За счет всех источников финансирования.

окончание

	Срок ввода объекта (мощности)	Инвестиции в основной капитал		
		лимит, установленный на год	освоено за отчетный период[1)]	% технической готовности
ФБУ «Администрация «Волго-Балт"				
разработка и реализация комплексного проекта реконструкции Волго-Балтийского водного пути. Проектирование и оснащение ИТСОТБ шекснинского гидроузла, Волховского шлюза				
проектные и изыскательские работы	2021	10000	–	–
разработка и реализация комплексного проекта реконструкции Волго-Балтийского водного пути. Этап. Комплекс работ по реконструкции Волховского шлюза II пусковой комплекс				
проектные и изыскательские работы	2021	12900	–	–
Управление ФНС России по Санкт-Петербургу				
Административное здание для размещения Межрайонной ИФНС России № 18 по Санкт-Петербургу				
проектные и изыскательские работы	2021	11714	–	–
ФГБУ "Межвузовский студенческий городок в Санкт-Петербурге"				
реконструкция объекта незавершенного строительства общежития для проживания студентов с пристройкой входной группы, Бассейная улица, дом 8, кор.2, строение 1				
проектные и изыскательские работы	2021	43077	–	–
ФГБОУ ВО ”Санкт-Петербургский государственный аграрный университет”				
реконструкция с элементами реставрации учебного корпуса № 6	2022	210146	–	63,7

[1)] За счет всех источников финансирования.

Ввод в действие жилых домов по районам Санкт-Петербурга в январе–марте 2021 года

	Введено		В % к январю-марту 2020		Справочно: январь-март 2020 в % к январю-марту 2019	
	общей площади, тыс. м^2	квартир	общая площадь	квартиры	общая площадь	квартиры
Всего	728,3	14412	2,6 р.	2,8 р.	94,9	122,3
Адмиралтейский	–	–	x	x	x	x
Василеостровский	–	–	–	–	x	x
Выборгский	94,6	2017	3,2 р.	4,3 р.	2,5 р.	5,2 р.
Калининский	–	–	–	–	x	x
Кировский	0,4	2	2,5	0,6	9,3 р.	29,5 р.
Колпинский	2,4	12	119,8	120,0	18,0	6,6
Красногвардейский	57,4	1540	x	x	–	–
Красносельский	75,9	1268	2,4 р.	2,0 р.	112,3	1,7 р.
Кронштадтский	–	–	x	x	x	x
Курортный	13,5	168	2,2 р.	5,6 р.	26,1	17,9
Московский	197,6	3905	3,4 р.	3,3 р.	2,1 р.	2,6 р.
Невский	33,5	518	x	x	–	–
Петроградский	15,6	175	x	x	x	x
Петродворцовый	7,9	49	1,7 р.	3,3 р.	26,2	10,9
Приморский	124,6	2980	3,3 р.	3,5 р.	118,3	1,9 р.
Пушкинский	39,8	647	6,3 р.	14,4 р.	9,6	4,6
Фрунзенский	65,2	1131	x	x	x	x
Центральный	–	–	x	x	–	–

Цены на основные продукты питания и соотношение этих цен с ценой на говядину

	Средняя цена, в рублях за килограмм			Соотношение цены продукта с ценой на говядину		
	декабрь 2020	февраль 2021	март 2021	декабрь 2020	февраль 2021	март 2021
Говядина	391,84	395,42	406,39	100	100	100
Куры	150,96	160,36	171,18	39	41	42
Свинина	260,61	265,48	269,42	67	67	66
Баранина	509,87	517,83	545,51	130	131	134
Рыба мороженая	178,63	177,76	179,88	46	45	44
Масло сливочное	801,58	807,62	823,05	205	204	203
Маргарин	193,18	204,04	204,66	49	52	50
Масло подсолнечное	132,34	131,61	133,61	34	33	33
Молоко пастеризованное, л	68,26	68,32	69,22	17	17	17
Сметана	218,76	220,05	218,89	56	56	54
Творог нежирный	347,36	353,08	350,68	89	89	86
Сыр твердый	582,57	587,81	596,05	149	149	147
Яйца, 10 шт.	76,52	78,43	82,96	20	20	20
Сахар-песок	50,29	49,61	50,08	13	13	12
Хлеб ржано-пшеничный	78,11	77,07	78,22	20	19	19
Хлеб пшеничный	71,89	65,37	64,81	18	17	16
Мука пшеничная	47,89	49,17	49,22	12	12	12
Рис	99,43	98,12	98,61	25	25	24
Пшено	71,77	70,30	66,88	18	18	16
Вермишель	123,02	124,77	123,36	31	32	30
Картофель	31,91	36,76	42,78	8	9	11
Капуста	20,82	22,23	24,30	5	6	6
Морковь	32,76	39,03	46,22	8	10	11
Лук репчатый	27,05	30,72	34,24	7	8	8
Яблоки	124,29	125,50	127,78	32	32	31

В Санкт-Петербурге в марте 2021 года по сравнению с декабрем 2020 года относительно цены на говядину подорожали: куры, баранина, маргарин, картофель, капуста, морковь, лук репчатый; подешевели: свинина, рыба мороженая, масло сливочное, масло подсолнечное, сметана, творог нежирный, сыр твердый, сахар-песок, хлеб пшеничный, хлеб ржано-пшеничный, рис, пшено, вермишель, яблоки; по молоку пастеризованному, яйцам, муке пшеничной соотношение цен осталось на прежнем уровне.

Изменение заработной платы и сводного индекса потребительских цен

в % к предыдущему месяцу

	Средняя номинальная заработная плата	*Индекс потребительских цен*	*Реальная заработная плата*
2020			
декабрь	140,9	101,0	139,5
2021			
январь	71,7	100,7	71,2
февраль	107,6	100,9	106,7
март	…	100,7	…

Величина прожиточного минимума[1)]

рублей в месяц

	Все население	*В том числе:*		
		трудоспособное население	*пенсионеры*	*дети*
Величина прожиточного минимума на 2021 год[2)]	11910,4	13073,8	10280,3	11607,5

[1)] В соответствии с Федеральным законом от 29 декабря 2020 года №473-ФЗ «О внесении изменений в отдельные законодательные акты Российской Федерации».

[2)] Сведения о величине прожиточного минимума приведены в редакции постановления Правительства Санкт-Петербурга от 24.03.2021 №143 «Об установлении величины прожиточного минимума на душу населения и по основным социально-демографическим группам населения в Санкт-Петербурге на 2021 год».

Количество организаций, учтенных в Статистическом регистре Росстата на 1 апреля 2021 года, по районам Санкт-Петербурга

	Единиц	В % к	
		итогу	1 апреля 2020
Всего	236921	100	86,2
Адмиралтейский	17088	7,2	84,1
Василеостровский	15454	6,5	84,7
Выборгский	22175	9,4	93,2
Калининский	16706	7,1	83,3
Кировский	15272	6,4	85,9
Колпинский	3096	1,3	98,1
Красногвардейский	15717	6,6	95,6
Красносельский	6246	2,6	87,6
Кронштадтский	478	0,2	86,8
Курортный	1345	0,6	95,1
Московский	22886	9,7	92,4
Невский	18227	7,7	78,2
Петроградский	14018	5,9	76,4
Петродворцовый	1881	0,8	90,8
Приморский	23518	9,9	91,9
Пушкинский	4603	1,9	96,1
Фрунзенский	12729	5,4	82,6
Центральный	25482	10,8	80,0

Количество индивидуальных предпринимателей, учтенных в Статистическом регистре Росстата на 1 апреля 2021 года, по районам Санкт-Петербурга

	Единиц	*В % к*	
		итогу	*1 апреля 2020*
Всего	167673	100	91,5
Адмиралтейский	5230	3,1	87,3
Василеостровский	7516	4,5	94,3
Выборгский	16129	9,6	91,9
Калининский	14124	8,4	91,4
Кировский	9387	5,6	87,0
Колпинский	4342	2,6	87,8
Красногвардейский	10993	6,6	90,0
Красносельский	12345	7,4	92,7
Кронштадтский	967	0,6	89,0
Курортный	2105	1,3	95,6
Московский	11271	6,7	93,9
Невский	15527	9,3	89,6
Петроградский	6113	3,6	95,9
Петродворцовый	3211	1,9	94,4
Приморский	21432	12,8	93,4
Пушкинский	6753	4,0	95,0
Фрунзенский	11300	6,7	89,5
Центральный	8928	5,3	90,0

Исполнение консолидированного бюджета в 2020 году[1)]

млрд. рублей

	Доходы	*Расходы*	*Дефицит (-)*
Январь-декабрь	680	718	-38

Исполнение бюджета
по статьям доходов и расходов на 1 января 2021 года

	Млрд. рублей	*В % к итогу*
Доходы	680	100
из них:		
налог на доходы физических лиц	301	44,3
налог на прибыль организаций	176	25,9
акцизы	24	3,6
доходы от использования имущества, находящегося в государственной и муниципальной собственности	16	2,3
безвозмездные поступления	54	8,0
Расходы	718	100
из них на:		
общегосударственные вопросы	43	6,0
национальную безопасность и правоохранительную деятельность	5	0,6
национальную экономику	131	18,3
жилищно-коммунальное хозяйство	56	7,9
социально-культурные мероприятия	478	66,6
в том числе:		
образование	166	23,1
культура, кинематография	22	3,0
здравоохранение	131	18,2
социальная политика	142	19,8
физическая культура и спорт	15	2,1
средства массовой информации	3	0,4

[1)] По данным Комитета финансов Санкт-Петербурга.

МЕТОДОЛОГИЧЕСКИЙ КОММЕНТАРИЙ

МЕТОДОЛОГИЧЕСКИЙ КОММЕНТАРИЙ

Оборот организаций – стоимость отгруженных товаров собственного производства, выполненных собственными силами работ и услуг, а также выручка от продажи приобретенных на стороне товаров (без налога на добавленную стоимость, акцизов и других аналогичных обязательных платежей).

Индекс производства – относительный показатель, характеризует изменение масштабов производства в сравниваемых периодах. Различают индивидуальные и сводные индексы производства. Индивидуальные индексы отражают изменение выпуска одного продукта и исчисляются как отношение объемов производства данного вида продукта в натурально-вещественном выражении в сравниваемых периодах. Сводный индекс производства характеризует совокупные изменения всех видов продукции и отражает изменение создаваемой в процессе производства стоимости в результате изменения только физического объема производимой продукции. Для исчисления сводного индекса производства индивидуальные индексы по конкретным видам продукции поэтапно агрегируются в индексы по видам деятельности, подгруппам, группам, подклассам, классам, подразделам и разделам. **Индекс промышленного производства** – агрегированный индекс производства по видам деятельности "добыча полезных ископаемых", "обрабатывающие производства", "обеспечение электрической энергией, газом и паром; кондиционирование воздуха", "водоснабжение; водоотведение, организация сбора и утилизации отходов, деятельность по ликвидации загрязнений".

Объем отгруженных товаров собственного производства представляет собой стоимость тех товаров, которые произведены данным юридическим лицом и фактически в отчетном периоде отгружены или отпущены в порядке продажи, а также прямого обмена на сторону (другим юридическим и физическим лицам), независимо от того, поступили деньги на счет продавца или нет.

Данные по этому показателю представляются по совокупности организаций с соответствующим фактическим видом деятельности и отражают коммерческую деятельность организаций.

Объем работ, выполненных собственными силами по виду деятельности "строительство" – стоимость работ, выполненных организациями собственными силами по виду деятельности "Строительство" на основании договоров и (или) контрактов, заключаемых с заказчиками. В стоимость этих работ включаются строительно-монтажные работы, а также прочие подрядные работы, выполненные по генеральным, прямым и субподрядным договорам за счет всех источников финансирования по строительству новых объектов, капитальному и текущему ремонту, реконструкции, модернизации жилых и нежилых зданий и инженерных сооружений.

Число построенных квартир – количество квартир в законченных строительством жилых домах квартирного, гостиничного типа и общежитиях.

Ввод в действие жилых домов. Начиная с августа 2019 г. в соответствии с установленными нормами Федерального закона от 29 июля 2017 г № 217-ФЗ «О ведении гражданами садоводства и огородничества для собственных нужд и о внесении изменений в отдельные законодательные акты Российской Федерации» данные приводятся с учетом жилых домов, построенных населением на земельных участках, предназначенных для ведения садоводства. В целях обеспечения статистической сопоставимости относительные показатели с августа 2019 г. по июль 2020 г. рассчитаны без учета жилых домов, построенных на земельных участках, предназначенных для ведения садоводства, с августа 2020 года – с учетом.

Общая площадь жилых помещений во введенных в эксплуатацию жилых зданиях (домах) определяется как сумма площадей всех частей жилых помещений, включая площадь помещений вспомогательного использования, предназначенных для удовлетворения гражданами бытовых и иных нужд, связанных с их проживанием в жилом помещении, а также площадей лоджий, балконов, веранд, террас, подсчитываемых с соответствующими понижающими коэффициентами.

К помещениям вспомогательного использования относятся кухни, передние, холлы, внутриквартирные коридоры, ванные или душевые, туалеты, кладовые или хозяйственные встроенные шкафы. В домах-интернатах для престарелых и инвалидов, ветеранов, специальных домах для одиноких престарелых, детских домах к подсобным помещениям относятся

столовые, буфеты, клубы, читальни, спортивные залы, приемные пункты бытового обслуживания и медицинского обслуживания.

Грузооборот транспорта – объем работы транспорта всех видов экономической деятельности по перевозкам грузов, на автомобильном транспорте – включая предпринимателей (физических лиц). Единицей измерения является тонно-километр, т.е. перемещение 1 тонны груза на 1 километр. Исчисляется суммированием произведений массы перевезенных грузов каждой перевозки в тоннах на расстояние перевозки в километрах.

Пассажирооборот транспорта общего пользования – объем работы транспорта по перевозкам пассажиров, включая оценку перевозок пассажиров, пользующихся правом бесплатного проезда. Единицей измерения является пассажиро-километр, т.е. перемещение пассажира на 1 километр. Исчисляется суммированием произведений количества пассажиров каждой перевозки на расстояние перевозки в километрах.

Объем услуг в сфере телекоммуникаций – стоимость услуг передачи звуковой информации, изображений и других информационных потоков через системы кабельной, радиотрансляционной, релейной или спутниковой связи, включая телефонную, телеграфную связь и телекс; услуги по аренде линий связи, сетей передачи звука, изображения и данных.

Объем производства продукции сельского хозяйства формируется как сумма продукции растениеводства и продукции животноводства, произведенной всеми сельхозпроизводителями (сельскохозяйственными организациями, крестьянскими (фермерскими) хозяйствами и индивидуальными предпринимателями, хозяйствами населения). Расчет объема продукции сельского хозяйства осуществляется в фактически действовавших ценах и сопоставимых ценах предыдущего года по каждой категории хозяйств. Стоимость в сопоставимых ценах используется для расчета индекса производства продукции сельского хозяйства.

Данные о производстве продукции сельского хозяйства и индексах производства за отдельные месяцы могут впоследствии уточняться.

Данные о **поголовье скота, производстве и реализации животноводческой продукции по всем сельхозпроизводителям** определяются: **по сельскохозяйственным предприятиям** – на основании сведений форм федерального государственного статистического наблюдения; **по хозяйствам населения и крестьянским (фермерским) хозяйствам** – расчетно, по материалам выборочных обследований с привлечением информации сельских администраций.

Оборот оптовой торговли – стоимость отгруженных товаров, приобретенных ранее на стороне в целях перепродажи юридическим лицам и индивидуальным предпринимателям для профессионального использования (переработки или дальнейшей продажи).

Оборот оптовой торговли приводится в фактических продажных ценах, включающих торговую наценку, налог на добавленную стоимость, акциз, экспортную пошлину, таможенные сборы и аналогичные обязательные платежи. Сумма вознаграждения комиссионеров (поверенных, агентов) отражается по фактической стоимости, включая НДС.

Оборот оптовой торговли включает данные по организациям с основным видом экономической деятельности "оптовая торговля, включая торговлю через агентов, кроме торговли автотранспортными средствами и мотоциклами" и по организациям других видов деятельности, осуществляющих оптовую торговлю.

Оборот оптовой торговли формируется по данным федерального статистического наблюдения за коммерческими организациями (предприятиями), не относящимися к субъектам малого предпринимательства, выборочного обследования малых предприятий оптовой торговли (кроме микропредприятий), которые проводятся с месячной периодичностью, ежеквартальных выборочных обследований малых предприятий всех видов деятельности (кроме микропредприятий), а также годовых выборочных обследований микропредприятий и индивидуальных предпринимателей с распространением полученных по выборочным обследованиям данных на генеральную совокупность объектов наблюдения.

Микропредприятия – малые предприятия со средней численностью работников до 15 человек включительно.

Кроме того, в соответствии с требованиями системы национальных счетов оборот оптовой торговли досчитывается на объемы скрытой деятельности.

Оборот розничной торговли представляет собой выручку от продажи товаров населению для личного потребления или использования в домашнем хозяйстве за наличный расчет или оплаченных по кредитным карточкам, по расчетным чекам банков, по перечислен-

ным со счетов вкладчиков, посредством платежных карт, что также учитывается как продажа за наличный расчет. Стоимость товаров, проданных отдельным категориям населения со скидкой, включается в оборот розничной торговли в полном объеме.

Индекс физического объема оборота розничной торговли – относительный показатель, характеризующий изменение оборота розничной торговли в сравниваемых периодах в сопоставимых ценах.

Оборот общественного питания представляет собой выручку от продажи собственной кулинарной продукции и покупных товаров без кулинарной обработки населению для потребления, главным образом, на месте, а также организациям и индивидуальным предпринимателям для организации питания различных контингентов населения.

Оборот розничной торговли (оборот общественного питания) включает данные как по организациям, для которых эта деятельность является основной, так и по организациям других видов деятельности, осуществляющим продажу населению товаров (кулинарной продукции) через собственные торговые заведения (заведения общественного питания), или с оплатой через свою кассу. Оборот розничной торговли, кроме того, включает продажу товаров индивидуальными предпринимателями, физическими лицами на розничных рынках и ярмарках.

Оборот розничной торговли и оборот общественного питания формируются по данным сплошного федерального статистического наблюдения за организациями, не относящимися к субъектам малого предпринимательства, которые проводятся с месячной периодичностью, ежеквартальных выборочных обследований малых предприятий розничной торговли и общественного питания (за исключением микропредприятий) и розничных рынков, а также ежегодных выборочных обследований индивидуальных предпринимателей и микропредприятий с распространением полученных данных на генеральную совокупность объектов наблюдения.

Кроме того, в соответствии с требованиями системы национальных счетов, эти показатели досчитываются на объемы скрытой деятельности.

Объем платных услуг населению отражает объем потребления населением различных видов услуг, оказанных резидентами российской экономики. В объеме платных услуг населению учитывается экспорт услуг и не учитывается их импорт. Статистически данный показатель измеряется суммой денежных средств, уплаченных потребителем за оказанную ему услугу. При этом оплата может производиться как самим потребителем, так и организацией, в которой работает данный потребитель, полностью или частично компенсирующей или оплачивающей расходы по потреблению им услуги. Этот показатель формируется на основании данных форм федерального государственного статистического наблюдения и экспертной оценки скрытой и неформальной деятельности на рынке услуг по утвержденной методике.

Индекс потребительских цен и тарифов на товары и платные услуги населению (ИПЦ) характеризует изменение во времени общего уровня цен и тарифов на товары и услуги, приобретаемые населением для непроизводственного потребления. Измеряет отношение стоимости фиксированного перечня товаров и услуг в текущем периоде к его стоимости в предыдущем периоде.

В набор товаров и услуг включены более 500 товаров (услуг)-представителей. Наблюдение за ценами и тарифами проводится в столицах республик, центрах краев, областей, автономных округов, городах федерального значения и выборочно – в районных центрах, отобранных с учетом их представительности в отражении социально-экономического и географического положения регионов.

Индекс цен производителей промышленных товаров – рассчитывается на основе зарегистрированных цен на товары-представители на базовых (опорных) предприятиях. Учитываются фактически сложившиеся в текущем периоде отпускные цены предприятий (без косвенных товарных налогов – НДС, акцизов и др.) на продукцию, предназначенную для реализации на внутреннем рынке.

Сводный индекс цен на продукцию (затраты, услуги) инвестиционного назначения рассчитывается как агрегированный показатель из индексов цен производителей на строительную продукцию, приобретения машин и оборудования инвестиционного назначения и на прочую продукцию (затраты, услуги) инвестиционного назначения, взвешенных по доле этих элементов в общем объеме инвестиций в основной капитал.

Индекс тарифов на грузовые перевозки характеризует изменение фактически действующих тарифов на грузовые перевозки за отчетный период без учета изменения за этот период структуры перевезенных грузов по разнообразным признакам: по виду и размеру отправки груза, скорости доставки, расстоянию перевозки, территории перевозки, типу подвижного состава, степени использования его грузоподъемности и по другим признакам.

Индекс тарифов на услуги связи для юридических лиц характеризует общее изменение тарифов на услуги связи для различных категорий пользователей.

Индекс цен производителей сельскохозяйственной продукции исчисляется на основании регистрации в отобранных для наблюдения сельскохозяйственных организациях цен на основные виды продуктов-представителей, реализуемых заготовительным, перерабатывающим организациям, на рынке, через собственную торговую сеть, населению непосредственно с транспортных средств, на ярмарках, биржах, аукционах, организациям, коммерческим структурам и т. п. Цены реализации сельскохозяйственной продукции приводятся с учетом надбавок и скидок за качество реализованной продукции без расходов на транспортировку, экспедирование, погрузку и разгрузку продукции, а также без налога на добавленную стоимость, дотаций.

Численность рабочей силы – лица в возрасте 15 лет и старше, которые в рассматриваемый период (обследуемую неделю) считаются занятыми или безработными.

Безработные, зарегистрированные в государственных учреждениях службы занятости населения – трудоспособные граждане, не имеющие работы и заработка (трудового дохода), проживающие на территории Российской Федерации, зарегистрированные в государственных учреждениях службы занятости по месту жительства в целях поиска подходящей работы, ищущие работу и готовые приступить к ней.

Уровень зарегистрированной безработицы – отношение численности безработных, зарегистрированных в государственных учреждениях службы занятости населения, к численности рабочей силы, в процентах.

Нагрузка незанятого населения на одну заявленную вакансию рассчитывается как отношение численности лиц, не занятых трудовой деятельностью, состоящих на учете в государственных учреждениях службы занятости населения, к числу вакансий, сообщенных работодателями в эти учреждения.

Заявленная работодателями потребность в работниках – число вакансий (требуемых работников), сообщенных работодателями в государственные учреждения службы занятости населения.

Доходы бюджета – обязательные безвозвратные платежи, поступающие в бюджет субъекта РФ.

Расходы бюджета – денежные затраты субъекта РФ, связанные с его функционированием.

Бюджетный профицит – величина превышения доходов бюджета над его расходами.

Бюджетный дефицит – величина превышения расходов бюджета над его доходами.

Сальдированный финансовый результат (прибыль минус убыток) – конечный финансовый результат, выявленный на основании бухгалтерского учета всех хозяйственных операций организаций. Представляет собой сумму прибыли (убытка) от продажи товаров, продукции (работ, услуг), основных средств, иного имущества организаций и чистых доходов от прочих операций.

Суммарная задолженность по обязательствам организаций включает кредиторскую задолженность, задолженность по кредитам банков и займам.

Кредиторская задолженность – задолженность по расчетам с кредиторами за товары, работы и услуги, в том числе задолженность поставщикам и подрядчикам за поступившие материальные ценности, задолженность по выданным векселям, с дочерними предприятиями, с рабочими и служащими по оплате труда, с бюджетом и внебюджетными фондами; по полученным авансам, включая сумму полученных авансов по предстоящим платежам.

Дебиторская задолженность – задолженность по расчетам с дебиторами за товары, работы и услуги, по полученным векселям, с дочерними предприятиями, с бюджетом, с персоналом, по прочим операциям (включает задолженность работников предприятия по предоставленным им ссудам и займам за счет средств этого предприятия или банковского кредита), с прочими дебиторами (включает задолженность подотчетных лиц, авансы, выданные по-

ставщикам и подрядчикам, с учетом сумм, уплаченных другим предприятиям по предстоящим расчетам).

Демография организаций рассматривается как информация о количестве зарегистрированных и ликвидированных организациях, функционирующих в данное время на данной территории и в данных экономических условиях.

Коэффициент рождаемости организаций – отношение количества зарегистрированных за отчетный период организаций к среднему количеству организаций, учтённых в Статистическом регистре Росстата, выраженное в промилле.

Коэффициент официальной ликвидации организаций – отношение количества официально ликвидированных за отчетный период организаций к среднему количеству организаций, учтённых в Статистическом регистре Росстата, выраженное в промилле.

Естественное движение населения – обобщенное название совокупности рождений и смертей, изменяющих численность населения, так называемым естественным путем. К естественному движению населения относят также браки и разводы, хотя они не меняют численность населения, но учитываются в том же порядке, что и рождения и смерти. В соответствии со статьей 13.1 Федерального закона "Об актах гражданского состояния" от 15.11.1997 № 143-ФЗ с 1 октября 2018г. был введен в действие Единый государственный реестр записей актов гражданского состояния (ЕГР ЗАГС). Согласно статье 13.2 указанного Федерального закона Росстат с 1 октября 2018г. получает сведения о государственной регистрации рождений, смертей, заключения и расторжения браков из данного реестра.

Общие коэффициенты рождаемости и смертности – отношение соответственно числа родившихся (живыми) и числа умерших в течение календарного года к среднегодовой численности наличного населения. Исчисляются на 1000 населения.

Коэффициент естественного прироста (убыли*)* – разность общих коэффициентов рождаемости и смертности.

Общие коэффициенты брачности и разводимости – отношение числа зарегистрированных браков и разводов в течение года к среднегодовой численности наличного населения. Исчисляются на 1000 населения.

Миграция. Данные о международной и внутрироссийской миграции получены в результате разработки поступающих от Управления по вопросам миграции ГУ МВД России по г. Санкт-Петербургу и Ленинградской области форм федерального статистического наблюдения за миграцией населения, которые составляются при регистрации или снятии с регистрационного учета населения по месту жительства и по месту пребывания на срок 9 месяцев и более.

В соответствии с изменениями, внесенными в Федеральный план статистических работ распоряжением Правительства Российской Федерации от 20 марта 2019 г. №469-р, информация о денежных доходах и расходах населения публикуется ежеквартально. Данные рассчитаны в соответствии с Методологическими положениями по расчету показателей денежных доходов и расходов населения, утвержденные приказом Росстата №465 от 02.07.2014 (с изменениями №680 от 20.11.2018 г.).

Заболеваемость населения характеризуется числом случаев заболеваний, выявленных (или взятых под диспансерное наблюдение) в течение года при обращении в лечебно-профилактические организации или при профилактическом осмотре. **Первичная заболеваемость** регистрируется при установлении пациенту диагноза впервые в жизни.

Величина прожиточного минимума в соответствии с Федеральным законом от 24 октября 1997г. №134-ФЗ «О прожиточном минимуме в Российской Федерации» (в редакции Федерального закона от 29.12.2020 №473-ФЗ) представляет собой минимальную необходимую для обеспечения жизнедеятельности сумму доходов гражданина. В соответствии с пунктом 3 статьи 4 Федерального закона от 24 октября 1997г. №134-ФЗ «О прожиточном минимуме в Российской Федерации» (в ред. Федерального закона от 29 декабря 2020 года №473-ФЗ) величина прожиточного минимума устанавливается Постановлением Правительства Санкт-Петербурга от 24.03.2021 №143 «Об установлении величины прожиточного минимума на душу населения и по основным социально-демографическим группам населения в Санкт-Петербурге на 2021 год» и Постановлением Правительства Ленинградской области от 10 февраля 2021 года №83 «Об установлении величины прожиточного минимума на душу населения и по основным социально-демографическим группам населения в Ленинградской области на 2021 год».

Управление
Федеральной службы государственной статистики
по г. Санкт-Петербургу и Ленинградской области

Адрес: 197376, Санкт-Петербург, ул. Профессора Попова, 39

Заказ № 31. Тираж 76 экз.

Отпечатано в оперативной полиграфии Петростата